

DELIBERAZIONE – PROG. N.- **02/2022**

Approvata il 31/07/2023

Copia



ASP AZALEA

AZIENDA PUBBLICA DEL DISTRETTO DI PONENTE

D.G.R. 22 dicembre 2008 n. 2342

ASSEMBLEA DEI SOCI

L'anno **duemilaventitre**, il giorno **31** del mese di **luglio** alle **ore 15,00**, si sono riuniti in video conferenza i componenti l'Assemblea dei Soci di cui all'art. 8 dello Statuto di ASP AZALEA nelle persone dei Sigg.ri:

Comune	Quota di rappresentanza	Sindaco o delegato	Presente
Agazzano	4,95	Cigalini Maurizio Delegato:	
Alta Val Tidone	7,76	Albertini Franco Delegato:	
Bobbio	5	Pasquali Roberto Delegato:	
Borgonovo Val Tidone	421,35	Delegato: Ass. Franzini Fabrizio	X
Calendasco	8,10	Zangrandi Filippo Delegato:	
Castel San Giovanni	444,20	Fontana Lucia Delegato: Ass. Ferrari Federica	X
Cerignale	2	Pizzaghi Fausta Delegato:	
Coli	4	Torre Renato Delegato:	
Corte Brugnatella	3	Bertonazzi Renato Delegato:	
Gazzola	5,41	Maserati Simone Delegato:	X
Gossolengo	5	Balestrieri Andrea Delegato:	
Gragnano Trebbiense	13,03	Calza Patrizia Delegato:	X
Ottone	3	Delegato: Vice sindaco Girometta Maria Lucia	entrato alle ore 15.45
Pianello Val Tidone	6,35	Fornasari Gianpaolo Delegato:	
Piozzano	3	Burgazzoli Lorenzo Delegato:	
Rivergaro	6	Delegato: Vice sindaco Martini Pietro	X
Rottofreno	30,64	Delegato: Ass. Cattivelli Romina	X
Sarmato	11,98	Ferrari Claudia Delegato:	X
Travo	5	Albasi Lodovico Delegato:	
Zerba	2	Rebolini Pietro Delegato:	
Ziano Piacentino	8,23	Delegato: Ass. Merli Gloria	X

Sono presenti anche i Sigg.:

Guasconi Elisa – Associazione Amici dell'Hospice

Milani Mariangela – Quotidiano Libertà

Responsabile del Servizio Sociale e tutela minori Maria Grazia Veneziani

Responsabile Area disabilità Carlo Gobbi

Responsabile Area Anziani Roberta Mocellin

Responsabile Area cure palliative e fund raising Armand Dragoj

Responsabile del Servizio amministrativo Barbara Fantoni

Funge da segretario verbalizzante il Direttore di ASP Azalea Mauro Pisani.

Oggetto: **Punto n° 2.**
Proposta di bilancio consuntivo dell'esercizio 2022 (Decisione dell'Amministratore unico n° 23 del 05/07/2023). Approvazione.

Il **Presidente** dà la parola all'Amministratore Unico di ASP Azalea.

Botteri (amministratore): illustra i risultati della gestione 2022, peggiorata rispetto alle previsioni. Il risultato di gestione porta a un disavanzo di 436.131 euro (dovuti ai maggiori costi energetici e all'inflazione che ha causato un aumento dei costi delle materie prime), ma in anni precedenti sono stati accantonati fondi che sono stati utilizzati per 480.925 euro, portando così il risultato di esercizio del 2022 a 44.794 euro. Illustra successivamente i risultati dei diversi centri di costo, rimarcando che su questo incide l'utilizzo dei fondi. Si sofferma infine sulla gestione dell'Hospice e del Servizio sociale. L'avanzo verrà mantenuto nella disponibilità di ASP, come prevede la normativa regionale.

Fontana (Sindaco di Castel San Giovanni): dà un giudizio positivo sulla gestione 2022. Rimane sempre aperta con la Regione la richiesta di modifica della forma giuridica di ASP.

Calza (Sindaco di Gragnano): si sofferma sull'alta quota di spesa del Comune di Gragnano nella gestione del Servizio sociale, pari a circa 50.000 euro. Chiede per il futuro maggiori informazioni sulle maggiori spese, informative molto più ravvicinate. La modalità di suddivisione della spesa al 50/50 diventa un disastro per i piccoli Comuni. Se vi sono interventi d'urgenza con costi alti, diventa problematico coprire le relative spese. Le quote andrebbero riviste. Occorre anche verificare le disponibilità della Fondazione a coprire questi interventi. Stavolta il voto al consuntivo è positivo, sperando che in futuro non si ripeta la stessa situazione.

Fontana (Sindaco di Castel San Giovanni): concorda con l'intervento di Calza. In alcuni casi è difficile ipotizzare la spesa. Non è in discussione il principio solidaristico per aiutare i piccoli Comuni, ma un aumento di spesa imprevisto può capitare anche ai Comuni più grandi. E' d'accordo con la richiesta di maggiore tempestività nella comunicazione dei risultati della gestione durante l'anno.

Franzini (Ass. Comune di Borgonovo V T): chiede un chiarimento a proposito della gestione 2022 del CSRR Camelot e del CSRD Chiostrò. Si associa a quanto richiesto da Calza. Nota però un aumento di spesa generalizzato. Occorre avere prima i dati sulla gestione dell'anno. Anche i passaggi in Assemblea devono essere più puntuali.

Botteri (amministratore): fa notare che le tempistiche sono migliorate rispetto al passato. Nella gestione del Servizio sociale vi sono difficoltà, ma entro settembre verranno diffusi ai Comuni i risultati della gestione 2023.

Fontana (Sindaco di Castel San Giovanni): si dice d'accordo anche sul coinvolgimento della Fondazione proposto da Calza. Terminata la discussione, il **Presidente** mette in votazione la proposta.

L'ASSEMBLEA

VISTI:

- gli articoli 24 e 37 del vigente Statuto;
- il vigente Regolamento di contabilità, approvato e modificato con deliberazioni del CDA, rispettivamente n° 31 del 7/12/2011 e n° 9 del 30/4/2012, successivamente ancora modificato con decisione dell'Amministratore Unico n. 4 del 22/3/2016;

ATTESO che:

- con decisione n° 23 del 05/07/2023, l'Amministratore unico ha approvato la proposta di Bilancio consuntivo dell'esercizio 2022, pubblicata all'Albo pretorio del comune di Castel San Giovanni dal 06/07/2023 al 21/07/2023 (Relata di pubblicazione n° 0000884 del 06/07/2023);
- con relazione in data 19/07/2023, acquisita al protocollo al n° 3923 del 19/07/2023, il Revisore dei Conti ha espresso il proprio parere, così come previsto dall'art. 12, comma 6, del vigente regolamento di contabilità, sulla proposta dell'Amministratore unico sopra richiamata;

PRESO ATTO CHE

- con la propria precedente deliberazione n° 1 assunta in data 31/07/2023 è stato approvato il Piano programmatico e il Bilancio pluriennale di Previsione 2022-2025;

- l'art. 14, comma 1, lettera e) del vigente Statuto prevede in capo all'Assemblea dei Soci l'approvazione, su proposta dell'Amministratore Unico, del Bilancio consuntivo;

VISTI ED ESAMINATI i seguenti documenti:

- 1) Bilancio consuntivo di esercizio al 31.12.2022, a sua volta costituito da:
 - a) Stato patrimoniale (allegato A);
 - b) Conto economico (allegato B);
 - c) Nota integrativa (allegato C);
 - d) Relazione sulla gestione (allegato D);
 - e) Bilancio sociale (allegato E);

RITENUTO quindi di procedere all'approvazione del Bilancio consuntivo dell'esercizio 2022;

All'unanimità dei voti, espressi in forma palese,

DELIBERA

- 1) Di approvare la rendicontazione finale dell'esercizio 2022 di ASP Azalea contenuta nei seguenti documenti allegati e parte integrante della presente deliberazione, già approvati dall'Amministratore Unico con Decisione n° 23 del 05/07/2023, costituito da:
 - a) Stato patrimoniale (allegato A);
 - b) Conto economico (allegato B);
 - c) Nota integrativa (allegato C);
 - d) Relazione sulla gestione (allegato D);
 - e) Bilancio sociale (allegato E);
- 2) Di pubblicare la presente deliberazione per 15 giorni consecutivi all'Albo pretorio del Comune di Castel San Giovanni, oltre che all'Albo aziendale e sul sito internet di ASP Azalea.

=====

Dopo di che è stato redatto il presente verbale che, dopo lettura e conferma, è stato debitamente sottoscritto.

Il Segretario
(Mauro Pisani)

Il Presidente
(Lucia Fontana)

A.S.P. AZALEA - Castel San Giovanni - Pc -	Allegato "A" alla Delibera dell'Assemblea dei Soci n° 2 del 31/07/2023	
STATO PATRIMONIALE ANNO 2022		
<u>ATTIVO</u>	Esercizio 2022	Esercizio 2021
A) CREDITI PER INC. DEL PATRIMONIO NETTO	0	0
B) IMMOBILIZZAZIONI	6.352.038,54	6.482.268,79
<i>IMMOBILIZZAZIONI IMMATERIALI</i>	22.227,53	24.200,60
Software e diritti di utilizzaz. op.ing.	22.227,53	24.200,60
Software e diritti di utilizzaz. op.ing.	127.443,04	121.837,14
F.do amm.to software ed altri diritti	-105.215,51	-97.636,54
<i>IMMOBILIZZAZIONI MATERIALI</i>	6.329.811,01	6.458.068,19
Fabbricati del patrim. indisponibile	4.702.662,75	4.878.133,83
Fabbricati del patrim. indisponibile	7.725.717,74	7.668.240,45
F.do amm.to fabbr. patr. indisponibile	-3.023.054,99	-2.790.106,62
Impianti e macchinari	324.873,97	366.249,02
Impianti e macchinari	1.341.115,69	1.308.710,85
F.do amm.to impianti e macchinari	-1.016.241,72	-942.461,83
Attrezzature socio-ass. e sanitarie	314.874,07	264.785,38
Attrezzature socio-ass. e sanitarie	629.218,85	539.201,15
F.do amm.to attrezz. socio-ass. e sanit.	-314.344,78	-274.415,77
Mobili e arredi	755.922,77	745.793,07
Mobili e arredi	1.217.593,23	1.176.910,19
F.do amm.to mobili e arredi	-461.670,46	-431.117,12
Mobili e arredi di pregio artistico	38.632,50	38.632,50
F.do amm.to mobili e arredi di pregio	0,00	0,00
Macchine d'ufficio, computers	132.343,21	93.587,84
Macchine d'ufficio, computers	285.278,76	223.789,62
F.do amm.to macchine d'ufficio,computers	-152.935,55	-130.201,78
Automezzi	15.132,37	24.922,37
Automezzi	101.590,02	101.590,02
F.do amm.to automezzi	-86.457,65	-76.667,65
Altri beni	45.369,37	45.964,18
Altri beni	68.512,69	68.356,69
F.do amm.to altri beni	-23.143,32	-22.392,51
<i>IMMOBILIZZAZIONI FINANZIARIE</i>	0,00	0,00
Partecipazioni in società di capitali	0,00	0,00
C) ATTIVO CIRCOLANTE	3.221.877,40	3.642.067,02
<i>RIMANENZE</i>	130.953,32	119.226,32
Rimanenze beni socio-sanitari	19.117,20	7.474,58
Rimanenze beni tecnico economali	111.836,12	111.751,74

CREDITI	3.115.128,20	3.485.867,47
Crediti verso utenti	2.216.054,40	3.026.717,48
Crediti verso utenti	2.470.848,05	3.292.304,81
F.do svalutazione crediti verso utenti	-254.793,65	-265.587,33
Crediti verso Erario	32.875,47	73.425,11
Crediti x fatture da emettere e note accredito da ricevere	866.198,33	385.724,88
DISPONIBILITA' LIQUIDE	-24.204,12	36.973,23
Cassa	383,07	271,74
C/c bancari	-24.587,19	36.701,49
D) RATEI E RISCONTI ATTIVI	88.753,94	123.408,96
RATEI E RISCONTI ATTIVI	88.753,94	123.408,96
Ratei attivi	0,00	54.765,00
Risconti attivi	88.753,94	68.643,96
TOTALE ATTIVO	9.662.669,88	10.247.744,77

A.S.P. AZALEA - Castel San Giovanni - Pc -		
STATO PATRIMONIALE ANNO 2022		
<u>PASSIVO</u>	Esercizio 2022	Esercizio 2021
A) PATRIMONIO NETTO	3.093.585,21	3.249.416,56
FONDO DI DOTAZIONE	-1.955.264,26	-1.955.265,26
Fondo di dotazione	-3.021.987,67	-3.021.987,67
Variazione del fondo di dotazione	1.066.723,41	1.066.723,41
CONTRIBUTI IN C/CAPITALE	4.976.728,86	5.177.354,33
Contributi in c/capitale	4.976.728,86	5.177.354,33
DONAZIONI VINCOLATE AD INVESTIMENTI	0,00	
Donazioni vinc. ad inv. da utilizzare	0,00	
Donazioni vinc. ad inv. da utilizzare	0,00	
UTILI (PERDITE) PORTATI A NUOVO	27.327,49	0,00
Utili portati a nuovo		0,00
Utile portate a nuovo es. prec.	27.327,49	0,00
UTILE DI ESERCIZIO	44.793,12	27.327,49
B) FONDI RISCHI E ONERI	973.147,35	1.454.072,21
FONDI PER IMPOSTE	10.694,40	15.499,87
Fondo per imposte per accert. in atto o pres.	10.694,40	15.499,87
FONDI PER RISCHI	340.611,61	468.420,06
Fondi per rischi	340.611,61	468.420,06
ALTRI FONDI	621.841,34	970.152,28
Altri fondi	621.841,34	970.152,28
D) DEBITI	5.548.137,62	5.501.944,07
DEBITI PER MUTUI E PRESTITI	1.895.224,52	1.553.548,58
Debiti per mutui e prestiti	1.895.224,52	1.553.548,58
DEBITI VERSO ISTITUTO TESORIERE	0,00	0,00
Debiti verso istituto tesoriere	0,00	0,00
DEBITI PER ACCONTI	0,00	0,00
Clients conto anticipi	0,00	0,00
DEBITI VERSO FORNITORI	1.251.210,86	1.897.011,40
Debiti verso fornitori	1.251.210,86	1.897.011,40
DEBITI TRIBUTARI	354.406,77	372.768,16
Debiti vs. erario	354.406,77	372.768,16
DEBITI VS. IST. DI PREV. E DI SICUREZZA	289.675,51	186.933,46
Debiti vs. INPS INAIL INPDAP	289.675,51	186.933,46
DEBITI VERSO PERSONALE DIPENDENTE	165.053,52	187.931,97
Debiti verso personale dipendente	165.053,52	187.931,97
ALTRI DEBITI VERSO PRIVATI	271.645,60	262.869,39
Altri debiti verso privati	271.645,60	262.869,39
DEBITI PER FATTURE DA RICEVERE	1.320.920,84	1.040.881,11
Debiti per fatture da ricevere e note accredito da emettere	1.320.920,84	1.040.881,11

E) RATEI E RISCONTI	47.799,70	42.310,93
<i>RATEI PASSIVI</i>	<i>47.799,70</i>	<i>42.310,93</i>
Ratei passivi	11.116,73	4.413,60
Risconti passivi	36.682,97	37.897,33
TOTALE PASSIVO	9.662.669,88	10.247.743,77

A.S.P. AZALEA - Castelsangiovanni - Pc -				Allegato "B" Delibera Assemblea dei Soci n°2		
Conto Economico 2022 (artt. 2424 e 2424 -bis)				del 31/07/2023		
1° Livello	2° Livello	3° Livello		Bilancio consuntivo Esercizio 2022	Bilancio consuntivo Esercizio 2021	VARIAZIONE ASSOLUTA
A) VALORE DELLA PRODUZIONE				11.682.338,68	11.362.967,88	319.370,80
RICAVI DA ATTIVITA' PER SERV. ALLA PERS.				10.381.889,90	10.183.418,92	198.470,98
		Rette		3.763.775,64	3.753.381,23	10.394,41
		Oneri a rilievo sanitario		2.714.155,61	2.731.080,62	-16.925,01
		Concorsi rimborsati e recuperi per attività in convenzione		1.791.050,94	1.832.733,17	-41.682,23
		Altri ricavi		2.112.907,71	1.866.223,90	246.683,81
COSTI CAPITALIZZATI				200.625,47	200.625,47	0,00
		Quota per utilizzo contributi in c/cap.		200.625,47	200.625,47	0,00
PROVENTI E RICAVI DIVERSI				747.884,05	684.363,04	63.521,01
		Proventi e ricavi da utilizzo del patr.		250.645,50	250.645,48	0,02
		Concorsi rimborsati e recuperi x att. div.		9.643,12	12.321,65	-2.678,53
		Sopravvenienze attive ed insuss. del pas		157.310,85	74.788,24	82.522,61
		Ricavi da attività commerciale		318.826,58	0,00	318.826,58
		Altri ricavi istituzionali		11.458,00	346.607,67	-335.149,67
CONTRIBUTI IN CONTO ESERCIZIO				351.939,26	294.560,45	57.378,81
		Contributi dai Comuni Soci		0,00	0,00	0,00
		Contributi dai Comuni Soci per COVID 19		0,00	0,00	0,00
		Contributi dai Comuni dell'ambito distr.		76.922,00	76.720,00	202,00
		Altri contributi dallo Stato e altri Enti		207.210,00	163.035,00	44.175,00
		Altri contributi da privati		2.666,66	2.666,00	0,66
		Contributi da ass. no profit		65.140,60	52.139,45	13.001,15
B) COSTI DELLA PRODUZIONE				11.267.499,15	10.988.281,22	279.217,93
ACQUISTI BENI				230.822,81	228.483,15	2.339,66
		Acquisti beni socio - sanitari		70.318,08	57.550,10	12.767,98
		Acquisti beni tecnico - economici		160.504,73	170.933,05	-10.428,32
ACQUISTI DI SERVIZI				5.325.508,79	5.167.828,47	157.680,32
		Acq. serv. per gest. attività socio-san.		867.751,85	866.317,19	1.434,66
		Servizi esternalizzati		1.003.817,21	1.182.769,42	-178.952,21
		Servizi esternalizzati per attività commerciale		244.950,09	0,00	244.950,09
		Trasporti		56.953,53	69.307,22	-12.353,69
		Consulenze socio sanitarie e ass.		9.367,00	9.110,00	257,00
		Altre consulenze		111.145,32	81.420,57	29.724,75
		Incarichi, collab., lavoro somm. sanit. e socio-ass.le		621.748,06	799.775,49	-178.027,43
		UtENZE		705.468,96	456.577,78	248.891,18
		Manutenzioni e riparazioni ordinarie		260.195,32	275.960,52	-15.765,20
		Costi per organi Istituzionali		30.428,59	29.075,20	1.353,39
		Assicurazioni		92.629,30	89.635,11	2.994,19
		Altri servizi		26.318,01	25.350,47	967,54
		Prestazioni per servizi sociali		1.294.735,55	1.282.529,50	12.206,05
GODIMENTO DI BENI DI TERZI				51.747,86	51.221,48	526,38
		Affitti		48.102,50	37.665,50	10.437,00
		Canoni di locazione finanziaria		0,00	0,00	0,00
		Service		3.645,36	13.555,98	-9.910,62
COSTO DEL PERSONALE DIPENDENTE				5.169.323,64	4.867.948,50	301.375,14
		Salari e stipendi		4.005.489,62	3.819.842,23	185.647,39
		Oneri sociali		1.074.497,56	1.032.889,18	41.608,38
		Altri costi personale dipendente		18.336,46	15.217,09	3.119,37
		Altri costi personale per attività commerciale		71.000,00	0,00	71.000,00
AMMORTAMENTI E SVALUTAZIONI				418.064,16	456.823,11	-38.758,95
		Ammortamenti delle imm. immateriali		7.578,97	11.612,19	-4.033,22
		Ammortamenti delle imm. materiali		410.485,19	445.210,92	-34.725,73
VARIAZIONE DELLE RIMANENZE				-11.727,00	-25.456,05	13.729,05
		Variazione rimanenze dei beni socio-sanitari		-11.642,62	1.914,80	-13.557,42
		Variazione rimanenze dei beni tecnico-economici		-84,38	-27.370,85	27.286,47
ACCANTONAMENTI AI FONDI RISCHI				0,00	0,00	0,00
		Accantonamenti ai fondi rischi		0,00	0,00	0,00
ALTRI ACCANTONAMENTI				0,00	85.000,00	-85.000,00
		Altri accantonamenti		0,00	85.000,00	-85.000,00
ONERI DIVERSI DI GESTIONE				83.758,89	156.432,56	-72.673,67
		Costi amministrativi		21.388,57	14.931,26	6.457,31
		Imposte non sul reddito		6.148,76	3.473,50	2.675,26
		Tasse		39.867,92	38.738,77	1.129,15
		Altri oneri di gestione			440,23	-440,23
		Minusvalenze ordinarie			0,00	0,00
		Sopravvenienze passive ed insuss.		16.353,64	98.848,80	-82.495,16
RISULTATO DELLA GESTIONE CARATTERISTICA				414.839,53	374.686,66	40.152,87
C) PROVENTI ED ONERI FINANZIARI				-73.548,08	-62.038,57	-11.509,51
ALTRI PROVENTI FINANZIARI				0,00	0,00	0,00
		Interessi attivi bancari e post.		0,00	0,00	0,00
		Interessi attivi da clienti		0,00	0,00	0,00
INTERESSI PASSIVI ED ALTRI ONERI FIN.				73.548,08	62.038,57	11.509,51
		Interessi passivi su mutui		53.677,33	40.535,29	13.142,04
		Interessi passivi bancari		19.870,75	21.503,28	-1.632,53
		Oneri finanziari diversi		0,00	0,00	0,00
E) PROVENTI ED ONERI STRAORDINARI				49.366,86	9.101,88	40.264,98
PROVENTI				49.366,86	9.101,88	40.264,98
		Donazioni, lasciti ed erogazioni libere		48.152,50	9.101,88	39.050,62
		Plusvalenze straordinarie		0,00	0,00	0,00
		Sopravvenienze attive straordinarie		1.214,36	0,00	1.214,36
ONERI				0,00	0,00	0,00
		Sopravvenienze passive straordinarie		0,00	0,00	0,00
		Insussistenze della attivo straordinarie		0,00	0,00	0,00
		A-B+C+D+E		390.658,31	321.749,97	68.908,34
I) IMPOSTE E TASSE				-345.865,19	-294.422,48	-51.442,71
IMPOSTE SUL REDDITO				-345.865,19	-294.422,48	-51.442,71
		Irap		-345.865,19	-294.422,48	-51.442,71
U) UTILE DI ESERCIZIO				44.793,12	27.327,49	17.465,63

Conto Economico 2022 (artt. 2424 e 2424 -bis)

1° Livello	2° Livello	3° Livello	Bilancio consuntivo Esercizio 2022	Bilancio preventivo Esercizio 2022	VARIAZIONE ASSOLUTA
A) VALORE DELLA PRODUZIONE			11.682.338,68	11.777.590,00	-95.251,32
RICAVI DA ATTIVITA' PER SERV. ALLA PERS.			10.381.889,90	10.493.100,00	-111.210,10
		Rette	3.763.775,64	3.727.500,00	36.275,64
		Oneri a rilievo sanitario	2.714.155,61	2.519.450,00	194.705,61
		Concorsi rimborsi e recuperi per attività in convenzione	1.791.050,94	4.246.150,00	-2.455.099,06
		Altri ricavi	2.112.907,71	0,00	2.112.907,71
COSTI CAPITALIZZATI			200.625,47	200.000,00	625,47
		Quota per utilizzo contributi in c/cap.	200.625,47	200.000,00	625,47
PROVENTI E RICAVI DIVERSI			747.884,05	537.990,00	209.894,05
		Proventi e ricavi da utilizzo del patr.	250.645,50	250.645,00	0,50
		Concorsi rimborsi e recuperi x att. div.	9.643,12	5.140,00	4.503,12
		Sopravvenienze attive ed insuss. del pas	157.310,85	0,00	157.310,85
		Ricavi da attività commerciale	318.826,58	0,00	318.826,58
		Altri ricavi istituzionali	11.458,00	282.205,00	-270.747,00
CONTRIBUTI IN CONTO ESERCIZIO			351.939,26	546.500,00	-194.560,74
		Contributi dai Comuni Soci	0,00	106.100,00	-106.100,00
		Contributi dai Comuni Soci per COVID 19	0,00	73.600,00	-73.600,00
		Contributi dai Comuni dell'ambito distr.	76.922,00	92.700,00	-15.778,00
		Altri contributi dallo Stato e altri Enti	207.210,00	231.500,00	-24.290,00
		Altri contributi da privati	2.666,66	42.600,00	-39.933,34
		Contributi da ass. no profit	65.140,60	0,00	65.140,60
B) COSTI DELLA PRODUZIONE			11.267.499,15	11.377.290,00	-109.790,85
ACQUISTI BENI			230.822,81	292.100,00	-61.277,19
		Acquisti beni socio - sanitari	70.318,08	74.300,00	-3.981,92
		Acquisti beni tecnico - economici	160.504,73	217.800,00	-57.295,27
ACQUISTI DI SERVIZI			5.325.508,79	5.299.590,00	25.918,79
		Acq. serv. per gest. attività socio-san.	867.751,85	2.434.600,00	-1.566.848,15
		Servizi esternalizzati	1.003.817,21	1.260.050,00	-256.232,79
		Servizi esternalizzati per attività commerciale	244.950,09	0,00	244.950,09
		Trasporti	56.953,53	17.000,00	39.953,53
		Consulenze socio sanitarie e ass.	9.367,00	14.050,00	-4.683,00
		Altre consulenze	111.145,32	109.040,00	2.105,32
		Incarichi, collab. Lavoro somm.sanit. E socio-ss.le	621.748,06	591.050,00	30.698,06
		UtENZE	705.468,96	433.000,00	272.468,96
		Manutenzioni e riparazioni ordinarie	260.195,32	272.800,00	-12.604,68
		Costi per organi Istituzionali	30.428,59	32.500,00	-2.071,41
		Assicurazioni	92.629,30	104.700,00	-12.070,70
		Altri servizi	26.318,01	30.800,00	-4.481,99
		Prestazioni per servizi sociali	1.294.735,55	0,00	1.294.735,55
GODIMENTO DI BENI DI TERZI			51.747,86	68.500,00	-16.752,14
		Affitti	48.102,50	57.000,00	-8.897,50
		Canoni di locazione finanziaria	0,00	0,00	0,00
		Service	3.645,36	11.500,00	-7.854,64
COSTO DEL PERSONALE DIPENDENTE			5.169.323,64	5.169.600,00	-276,36
		Salari e stipendi	4.005.489,62	4.066.900,00	-61.410,38
		Oneri sociali	1.074.497,56	1.081.550,00	-7.052,44
		Altri costi personale dipendente	18.336,46	21.150,00	-2.813,54
		Altri costi personale per attività commerciale	71.000,00	0,00	71.000,00
AMMORTAMENTI E SVALUTAZIONI			418.064,16	466.300,00	-48.235,84
		Ammortamenti delle imm. immateriali	7.578,97	15.000,00	-7.421,03
		Ammortamenti delle imm. materiali	410.485,19	451.300,00	-40.814,81
VARIAZIONE DELLE RIMANENZE			-11.727,00	-5.200,00	-6.527,00
		Variazione rimanenze dei beni socio-sanitari	-11.642,62	42.000,00	-53.642,62
		Variazione rimanenze dei beni tecnico-economici	-84,38	-47.200,00	47.115,62
ACCANTONAMENTI AI FONDI RISCHI			0,00	0,00	0,00
		Accantonamenti ai fondi rischi	0,00	0,00	0,00
ALTRI ACCANTONAMENTI			0,00	0,00	0,00
		Altri accantonamenti	0,00	0,00	0,00
ONERI DIVERSI DI GESTIONE			83.758,89	86.400,00	-2.641,11
		Costi amministrativi	21.388,57	38.800,00	-17.411,43
		Imposte non sul reddito	6.148,76	2.850,00	3.298,76
		Tasse	39.867,92	44.750,00	-4.882,08
		Altri oneri di gestione	0,00	0,00	0,00
		Minusvalenze ordinarie	0,00	0,00	0,00
		Sopravvenienze passive ed insuss.	16.353,64	0,00	16.353,64
RISULTATO DELLA GESTIONE CARATTERISTICA			414.839,53	400.300,00	14.539,53
C) PROVENTI ED ONERI FINANZIARI			-73.548,08	-84.300,00	10.751,92
ALTRI PROVENTI FINANZIARI			0,00	0,00	0,00
		Interessi attivi bancari e post.	0,00	0,00	0,00
		Interessi attivi da clienti	0,00	0,00	0,00
INTERESSI PASSIVI ED ALTRI ONERI FIN.			73.548,08	84.300,00	-10.751,92
		Interessi passivi su mutui	53.677,33	52.300,00	1.377,33
		Interessi passivi bancari	19.870,75	32.000,00	-12.129,25
		Oneri finanziari diversi	0,00	0,00	0,00
E) PROVENTI ED ONERI STRAORDINARI			49.366,86	0,00	49.366,86
PROVENTI			49.366,86	0,00	49.366,86
		Donazioni, lasciti ed erogazioni libere	48.152,50	0,00	48.152,50
		Plusvalenze straordinarie	0,00	0,00	0,00
		Sopravvenienze attive straordinarie	1.214,36	0,00	1.214,36
ONERI			0,00	0,00	0,00
		Sopravvenienze passive straordinarie	0,00	0,00	0,00
		Insussistenze della attivo straordinarie	0,00	0,00	0,00
A-B+C+D+E			390.658,31	316.000,00	74.658,31
I) IMPOSTE E TASSE			-345.865,19	-316.000,00	-29.865,19
IMPOSTE SUL REDDITO			-345.865,19	-316.000,00	-29.865,19
		Irap	-345.865,19	-316.000,00	-29.865,19
U) UTILE DI ESERCIZIO			44.793,12	0,00	44.793,12

Asp Azalea Castel San Giovanni (PC)

Allegato B.2 - Delibera dell'Assemblea dei Soci n° 2 del
31/07/2023

PIANO DEI CONTI	Consuntivo 2022	CRA	S.A.D.	HOSPICE	CSR GIARDINO	ALTRI	CSRD - IL CHIOSTRO	CSRR - CAMELOT	CENTRO DISTRETTUALE FAMIGLIE	PROGETTO POVERTA'	SOCIALE MINORI E DISABILITA'	ATTIVITA' COMMERCIALE
A) VALORE DELLA PRODUZIONE	11.682.339	4.482.783	294.268	982.489	700.042	496.433	634.483	328.070	190.067	162.608	3.092.270	318.827
RICAVI DA ATTIVITA' PER SERV. ALLA PERS.	10.381.889	4.303.106	292.501	807.880	666.470	150.133	632.494	327.770	190.065	161.725	2.849.745	0
COSTI CAPITALIZZATI	200.625	85.625	0	32.000	32.000	51.000	0	0	0	0	0	0
PROVENTI E RICAVI DIVERSI	747.884	94.051	1.767	546	1.572	292.634	1.989	300	2	883	35.315	318.827
CONTRIBUTI IN CONTO ESERCIZIO	351.939	0	0	142.063	0	2.667	0	0	0	0	207.210	0
B) COSTI DELLA PRODUZIONE	11.267.499	4.333.307	284.413	970.885	796.659	251.682	607.718	426.315	190.066	154.096	2.936.410	315.950
ACQUISTI BENI	230.822	150.339	1.783	14.477	16.743	0	19.125	8.559	0	0	19.797	0
ACQUISTI DI SERVIZI	5.325.510	1.483.831	60.653	285.665	314.471	111.323	175.064	151.297	182.756	25.078	2.290.421	244.950
GODIMENTO DI BENI DI TERZI	51.748	3.118	26	59	56	0	16.194	4.988	0	0	27.307	0
COSTO DEL PERSONALE DIPENDENTE	5.169.325	2.478.886	221.430	586.530	383.850	85.771	386.466	250.123	0	129.018	576.250	71.000
AMMORTAMENTI E SVALUTAZIONI	418.064	203.213	134	75.709	60.825	53.587	6.255	6.255	0	0	12.086	0
VARIAZIONE DELLE RIMANENZE	-11.726	-9.381	-293	-539	-751	0	-236	-236	0	0	-291	0
ACCANTONAMENTO FONDO RISCHI	0	0	0	0	0	0	0	0	0	0	0	0
ALTRI ACCANTONAMENTI	0	0	0	0	0	0	0	0	0	0	0	0
ONERI DIVERSI DI GESTIONE	83.758	23.301	681	8.985	21.464	1.000	4.850	5.329	7.310	0	10.839	0
RISULTATO DELLA GESTIONE CARATTERISTICA	414.840	149.476	9.855	11.604	-96.617	244.751	26.765	-98.245	0	8.512	155.860	2.876
C) PROVENTI ED ONERI FINANZIARI	73.548	14.120	477	9.324	2.880	37.807	1.688	1.688	0	0	5.564	0
ALTRI PROVENTI FINANZIARI	0	0	0	0	0	0	0	0	0	0	0	0
INTERESSI PASSIVI ED ALTRI ONERI FIN.	73.548	14.120	477	9.324	2.880	37.807	1.688	1.688	0	0	5.564	0
E) PROVENTI ED ONERI STRAORDINARI	49.367	2.107	5.000	41.210	0	0	1.050	0	0	0	0	0
PROVENTI STRAORDINARI	49.367	2.107	5.000	41.210	0	0	1.050	0	0	0	0	0
I) IMPOSTE E TASSE	345.865	169.544	14.651	43.270	26.166	7.232	27.346	16.324	0	8.512	32.819	0
IMPOSTE SUL REDDITO	345.865	169.544	14.651	43.270	26.166	7.232	27.346	16.324	0	8.512	32.819	0
U) RISULTATO D'ESERCIZIO	44.794	-32.082	-273	220	-125.663	199.713	-1.219	-116.257	0	0	117.476	2.876



ASP AZALEA

AZIENDA PUBBLICA DI SERVIZI ALLA PERSONA DEL DISTRETTO DI PONENTE

NOTA INTEGRATIVA AL BILANCIO AL 31/12/2022

PREMESSA

I documenti che costituiscono e corredano il bilancio di esercizio sono stati redatti conformemente al dettato degli articoli 2423 e seguenti del Codice Civile, sono inoltre state utilizzate le indicazioni desunte dallo schema tipo del Regolamento di Contabilità per le Aziende Pubbliche di Servizi alla Persona di cui alla Del. G.R. n° 279 del 12 marzo 2007, dal manuale operativo per le ASP contenente i criteri di valutazione delle poste del Bilancio d'esercizio delle Aziende Pubbliche di Servizi alla Persona redatto a cura del gruppo di lavoro regionale istituito presso il Servizio di Programmazione Economico-Finanziaria dell'Assessorato alla Sanità e Politiche Sociali della Regione Emilia –Romagna ed infine, per quanto non espressamente previsto nell'ambito della documentazione sopraindicata, si è fatto riferimento alle indicazioni di cui alla prevalente dottrina in materia di bilancio di esercizio (principi contabili emanati a cura della Commissione Nazionale dei Dottori commercialisti e Ragionieri così come aggiornati dall'Organismo Italiano di Contabilità – OIC). In ottemperanza alla Del. G.R. n° 279 del 12 marzo 2007, non sono state applicate le modifiche ai principi contabili di cui alla Direttiva n° 34. Il presente bilancio è corredato dalla relazione del Revisore dei Conti (nominato con del. Di Giunta Regione Emilia Romagna N° 1084 del 01/07/2019)

Criteri di formazione

Il bilancio è conforme al dettato degli articoli 2423 e seguenti del Codice Civile, ed è composto dallo Stato Patrimoniale, dal Conto Economico e dalla presente nota integrativa, redatta ai sensi dell'articolo 2427 del Codice Civile, che costituisce, ai sensi e per gli effetti dell'articolo 2423, parte integrante del bilancio d'esercizio. Le voci non espressamente riportate nella presente nota integrativa si intendono a saldo zero.

Criteri di valutazione

La valutazione delle voci di bilancio è stata fatta ispirandosi a criteri generali di prudenza e competenza, nella prospettiva della continuazione dell'attività.

L'applicazione del principio di prudenza ha comportato la valutazione individuale degli elementi componenti le singole poste o voci delle attività e passività, per evitare compensi tra perdite che dovevano essere riconosciute e profitti da non riconoscere in quanto non realizzati.

In ottemperanza al principio della competenza, l'effetto delle operazioni e degli altri eventi è stato rilevato contabilmente ed attribuito all'esercizio al quale tali operazioni ed eventi si riferiscono, e non a quello in cui si concretizzano i relativi movimenti di numerario (incassi e pagamenti).

Ai sensi dell'art. 2423 bis punto 6, i criteri utilizzati nella formazione del bilancio chiuso al 31/12/2022 non si discostano dai medesimi utilizzati per la formazione del bilancio del precedente esercizio, in particolare nelle valutazioni e nella continuità dei medesimi principi.

Immobilizzazioni

Conformemente al contenuto dell'articolo 2426 del Codice Civile ai punti 1), 2), 3), e 5) le immobilizzazioni vengono iscritte al costo di acquisto o di produzione, comprensivo di tutti i costi accessori direttamente imputabili e, qualora si tratti di produzioni interne o presso terzi, degli oneri relativi al finanziamento della fabbricazione, al netto dei fondi di ammortamento e di eventuali svalutazioni.



ASP AZALEA

AZIENDA PUBBLICA DI SERVIZI ALLA PERSONA DEL DISTRETTO DI PONENTE

Immobilizzazioni immateriali

Sono iscritte al costo storico di acquisizione ed esposte al netto degli ammortamenti.

Esse sono state ammortizzate in conformità a quanto previsto dal Regolamento Regionale di Contabilità.

Detta categoria, essendo unicamente costituita da Software, non contiene immobilizzazioni immateriali per la cui contabilizzazione risulti necessario il parere favorevole dell'Organo di Revisione Contabile (vedasi Art. 2426 del C.C. comma 1 punti 5 e 6).

Immobilizzazioni materiali

Gli immobili all'1.1.2009 sono stati iscritti sulla base del criterio proposto dal Regolamento Regionale di Contabilità ovvero:

per i beni immobili, valore catastale rivalutato del 5%;

Gli impianti incorporati negli edifici sono stati inseriti all'1.1.2009 nel valore della struttura considerandoli inscindibili dalla struttura medesima.

Avendo applicato il criterio del valore catastale, l'ammortamento decorre dall'1.1.2009.

Conformemente a quanto previsto all'art. 2426 del C.C. ai punti 1),2),3) e 5) nonché al Regolamento Regionale di Contabilità, i beni mobili, sono stati iscritti al costo di acquisto o di produzione, comprensivo di tutti i costi accessori imputabili ed al netto delle relative quote di ammortamento.

Tutte le acquisizioni e migliorie relative all'anno 2022 (sia riguardanti beni mobili che immobili) sono state contabilizzate al costo di acquisto e rettifiche dai corrispondenti fondi di ammortamento.

Le quote di ammortamento imputate a conto economico sono state calcolate attesi l'utilizzo, la destinazione e la durata economico-tecnica dei cespiti, sulla base del criterio della residua possibilità di utilizzazione, criterio che abbiamo ritenuto ben rappresentato dalle seguenti aliquote:

Altre immobilizzazioni immateriali	20,00%
Altri beni materiali	12,50%
Attrezzature socio-assistenziali, sanitarie o specifiche per servizi alla persona	12,50%
Automezzi	25,00%
Fabbricati patrimonio disponibile	3,03%
Fabbricati patrimonio indisponibile	3,03%
Impianti e macchinari	12,50%
Macchine d'ufficio elettromeccaniche ed elettroniche, computer...	20,00%
Mobili e arredi	10,00%
Mobili e arredi di pregio artistico	0,00%
Software	20,00%



ASP AZALEA

AZIENDA PUBBLICA DI SERVIZI ALLA PERSONA DEL DISTRETTO DI PONENTE

Si precisa che i beni pluriennali di valore unitario inferiore ad Euro 516,46 acquisiti nel corso dell'anno 2022 sono stati iscritti fra le immobilizzazioni, ed ammortizzati integralmente (100%) nell'esercizio di acquisizione, conformemente a quanto stabilito dal regolamento regionale di contabilità.

Per quanto riguarda gli impianti e macchinari di nuova acquisizione, le pertinenze e gli impianti interni incorporati nell'edificio sono inseriti nel valore della struttura, mentre l'impiantistica esterna autonomamente inventariabile è ammortizzata con l'aliquota del 12,50%.

Immobilizzazioni finanziarie

Le immobilizzazioni finanziarie non sono presenti al 31.12.2022.

Rimanenze di Magazzino

Le rimanenze di magazzino, unicamente rappresentate da materie prime, ausiliarie e prodotti finiti, distinte in sanitarie e non sanitarie, sono iscritte al minor tra il costo di acquisto (determinato applicando il metodo del costo medio ponderato continuo derivante dalla procedura di magazzino in uso) ed il valore di realizzo desumibile dall'andamento del mercato.

Crediti

La rilevazione iniziale del credito è effettuata al valore nominale. L'adeguamento del valore nominale dei crediti al valore presunto di realizzo è ottenuto mediante apposito fondo di svalutazione crediti, tenendo in considerazione le condizioni economiche generali, di settore e anche il rischio paese.

Attività finanziarie che non costituiscono immobilizzazioni

Non sono presenti al 31.12.2022.

Disponibilità liquide

Sono iscritte al valore nominale.

Debiti

Sono rilevati al loro valore nominale, modificato in occasione di resi o di rettifiche di fatturazione che si considera rappresentativo del presumibile valore di estinzione.

Ratei e Risconti

Sono stati determinati secondo il criterio dell'effettiva competenza economica e temporale dell'esercizio, in applicazione del principio di correlazione dei costi e dei ricavi.

Tra i ratei e i risconti attivi sono iscritti proventi di competenza dell'esercizio esigibili in esercizi successivi e costi sostenuti entro la chiusura dell'esercizio ma di competenza di esercizi futuri.

Tra i ratei e risconti passivi sono iscritti costi di competenza dell'esercizio che saranno sostenuti nell'esercizio successivo.



ASP AZALEA

AZIENDA PUBBLICA DI SERVIZI ALLA PERSONA DEL DISTRETTO DI PONENTE

Fondi per rischi ed oneri

Includono gli accantonamenti destinati a fronteggiare le perdite, gli oneri ed i debiti di cui alla data di bilancio sia determinabile la natura ma non l'ammontare o la data di sopravvenienza e sono stanziati in misura congrua a coprire tutte le passività di competenza la cui esistenza, certa o comunque probabile, sia conosciuta alla data di redazione del bilancio.

Nella valutazione di tali fondi sono stati rispettati i criteri generali di prudenza e competenza e non si è proceduto alla costituzione di fondi rischi generici privi di giustificazione economica.

Patrimonio netto

Rappresenta la differenza tra tutte le voci dell'attivo e quelle del passivo determinate secondo i principi sopra enunciati ed è costituito come di seguito indicato:

- Fondo di dotazione
- Contributi in c/capitale al 31.12.2022
- Utile o Perdite esercizi precedenti portate a nuovo, fino al momento dell'approvazione del piano di riparto per la copertura delle perdite da parte dell'Assemblea dei soci in conformità con quanto stabilito dallo Statuto dell'ASP.
- Risultato dell'esercizio anno 2022.

Imposte sul reddito

Il carico fiscale dell'esercizio (IRAP determinata con metodo retributivo alla aliquota vigente) è contabilizzata in base alla valutazione dell'onere per le imposte dirette di competenza dell'anno, tenendo conto della normativa fiscale in vigore. La quota di competenza dell'esercizio ancora da liquidare si trova esposta nella voce "Debiti tributari" al netto degli acconti versati.

Riconoscimento ricavi e costi

I costi e ricavi connessi alla erogazione di servizi, sono riconosciuti con l'ultimazione della prestazione di servizio e costi connessi all'acquisto dei beni con la consegna dei beni stessi. Nel caso di contratti con corrispettivi periodici, la data di riconoscimento del relativo costo o ricavo è data dal momento di maturazione del corrispettivo.

I costi e ricavi di natura finanziaria vengono riconosciuti in base alla loro maturazione, in applicazione del principio di competenza temporale.

I proventi, vengono riconosciuti in base alla loro maturazione, in applicazione del principio di competenza temporale.

Per i costi, oltre al principio della competenza è stato osservato anche quello della correlazione dei ricavi.

I costi e i ricavi derivanti da contratti di appalto aventi durata pluriennale sono stati rilevati sulla base degli stati di avanzamento completati al 31.12.2022.

Sono esposti in bilancio secondo il principio della prudenza e della competenza economica temporale.



ASP AZALEA

AZIENDA PUBBLICA DI SERVIZI ALLA PERSONA DEL DISTRETTO DI PONENTE

Dati sull'occupazione

Nel corso dell'esercizio 2022, l'organico aziendale, distinto rispettivamente in personale dipendente a tempo indeterminato ed a tempo determinato, ripartito per ruolo ha subito la seguente evoluzione:

PERSONALE DIPENDENTE IN SERVIZIO A TEMPO INDETERMINATO	Al 1.1.2022	Al 31.12.2022	Variazione
Personale Area Assistenza - dirigenza	0	0	
Personale area assistenza - comparto	118	127	+9
Personale area amministrativa - dirigenza	0	0	
Personale area amministrativa - comparto	7	10	+3
Personale area tecnica - dirigenza	0	0	
Personale area tecnica - comparto	6	7	+1
PERSONALE DIPENDENTE IN SERVIZIO A TEMPO DETERMINATO	Al 1.1.2022	Al 31.12.2022	Variazione
Personale area assistenza - dirigenza	0	0	
Personale area assistenza - comparto	20	15	-5
Personale area amministrativa - dirigenza	0	0	
Personale area amministrativa - comparto	1	0	-1
Personale area tecnica - dirigenza	0	0	
Personale area tecnica - comparto	0	0	
PERSONALE AGENZIA INTERINALE IN SERVIZIO	Al 1.1.2022	Al 31.12.2022	Variazione
Personale area assistenza - comparto	2	6	+4
Personale area amministrativa - comparto	1	0	-1
TOTALE	155	165	+10

Oltre a questi dipendenti, ASP Azalea ha avuto anche n. 2 dipendenti distaccati dall'Azienda USL di Piacenza e dai Comuni del distretto nell'ambito della gestione dei servizi per minori ed una dipendente distaccata da un Comune del distretto nell'ambito del servizio domiciliare anziani.

Nell'anno 2022 è stata segnalata all'Azienda USL di Piacenza e alla CTSS la difficile situazione nella quale si trovano le strutture socio sanitarie della provincia a causa della carenza di personale infermieristico e l'A. USL di Piacenza si è detta disponibile a distaccare presso le CRA, per un tempo definito, alcune unità di personale infermieristico, pertanto con decisione dell'Amministratore Unico n. 4 del 21/02/2022 è stato approvato un *Protocollo d'intesa a carattere sperimentale per l'assegnazione temporanea di personale dell'AZIENDA USL DI PIACENZA al soggetto gestore "ASP AZALEA" del servizio socio sanitario in accreditamento definitivo Casa Residenza Anziani non autosufficienti (CRA) ai*



ASP AZALEA

AZIENDA PUBBLICA DI SERVIZI ALLA PERSONA DEL DISTRETTO DI PONENTE

sensi dell'art. 23-bis commi 7 e 8 del D.lgs. 165/2001.

Con decisione dell'A.U. n. 9 del 4/5/2022 è stato adottato il Piano integrato di attività e organizzazione 2022-2024 composto da: Piano della performance 2022-2024, Piano del fabbisogno e della gestione del personale 2022-2024, piano triennale di prevenzione della corruzione 2022-2024 e Piano lavoro agile 2022-2024

Con decisione dell'A.U. n. 17 del 29/6/2022 è stata sottoscritta la convenzione per l'assegnazione di personale ex art. 30 del D.lgs. n° 165/2001 e art. 14 del CCNL di comparto del 22/1/2004 tra ASP AZALEA e il Comune di Pianello Val Tidone per il periodo dal 1° luglio 2022 al 31 dicembre 2022, per la gestione di servizi in ambito sociale.

In seguito con decisione n. 21 del 28/09/2022 è stato aggiornato l'allegato al PIAO denominato Piano del fabbisogno e della gestione del personale 2022-2024 nel quale si è previsto:

- nell'ambito del concorso per assistente sociale bandito per 4 posti, l'assunzione di ulteriori quattro unità, una per il servizio sociale di ASP e tre per la convenzione "Progetto povertà" con il Comune di C. S. Giovanni,
- di bandire un concorso pubblico per 8 posti di OSS (Cat. B/B3) sei a tempo pieno e due a tempo parziale 24/36, con riserva di applicazione dell'art. 20, comma 2 D. Lgs. n° 75/2017 e rispetto al quale si prevede l'utilizzo delle graduatorie anche per le successive assunzioni di personale, sia a tempo indeterminato, sia a tempo determinato,
- di bandire un concorso per due posti di fisioterapista part-time 15/36,
- di bandire un concorso per 2 posti di educatore per il "Progetto povertà" con il Comune di C. S. Giovanni.

Con decisione 36 del 29/12/2021 sono stati determinati ai sensi dell'art. 10 del Regolamento di organizzazione i criteri per la graduazione delle P.O. a valere dall'anno 2022 e che rimarranno in vigore anche per gli anni successivi, finché non verranno esplicitamente modificati.

Con decisione dell'A.U. n. 4 del 23/1/2023 del è stata autorizzata la sottoscrizione del CCI 2022.

Nel mese di giugno 2022 sono stati liquidati gli incentivi relativi alla produttività collettiva dell'anno 2021.

Nel mese di agosto 2022 è stata liquidata l'indennità di risultato delle P.O. relativa all'anno 2021.



ASP AZALEA

AZIENDA PUBBLICA DI SERVIZI ALLA PERSONA DEL DISTRETTO DI PONENTE

ATTIVO

1) Crediti per incremento del patrimonio netto

Non sono presenti al 31.12.2022 crediti per incremento del patrimonio netto.

Valore netto al 01/01/2022	0
Valore netto al 31/12/2022	0
Variazione	0

B) Immobilizzazioni

I. Immobilizzazioni immateriali

Valore netto al 01.01.2022	24.200,60
Valore netto al 31.12.2022	22.227,53
Variazione	-1.973,07

Software e diritti di utilizzazione delle opere d'ingegno

Descrizione	Importo
Costo storico	121.837,14
(-) Ammortamenti esercizi precedenti	97.636,54
Valore netto al 01.01.2022	24.200,60
(+) Acquisizioni dell'esercizio	5.605,90
(+) Interessi capitalizzati nell'esercizio	-
(+) Migliorie	-
(-) Cessioni e cancellazioni dell'esercizio	-
(+) Fondo di ammortamento cessioni e cancellazioni dell'esercizio	-
(+) Giroconti positivi (riclassificazione)	-
(-) Giroconto negativi (riclassificazione)	-
(+) Rivalutazione dell'esercizio	-
(-) Svalutazione dell'esercizio	-
(-) Ammortamenti dell'esercizio	7.578,97
Valore al 31.12.2022	22.227,53

Acquisti: MS office e micro espansione e software e diritti di utilizzo

II. Immobilizzazioni materiali

Valore al 01.01.2022	6.458.067,69
Valore al 31.12.2022	6.329.811,01
Variazione	-128.256,68



ASP AZALEA

AZIENDA PUBBLICA DI SERVIZI ALLA PERSONA DEL DISTRETTO DI PONENTE

Fabbricati del patrimonio indisponibile

Descrizione	Importo
Costo storico	7.668.240,45
(-) Ammortamenti esercizi precedenti	2.790.106,62
Valore netto al 01.01.2022	4.878.133,83
(+) Migliorie	57.477,29
(-) Ammortamenti dell'esercizio	232.948,37
Valore netto al 31.12.2022	4.702.662,75

Migliorie strutturali: Lavori strutturali edificio Andreoli per abitabilità del centro socio-riabilitativo denominato "Il Chiostro"; Installazione recinzione dotata di cancello per messa in sicurezza del Centro socio-riabilitativo denominato "Il Chiostro" presso la sede di Borgonovo Val Tidone; Lavori di riqualificazione energetica presso Hospice sede di Borgonovo val Tidone;

Fabbricati del patrimonio disponibile

Non sono presenti al 31/12/2022 fabbricati del patrimonio disponibile

Impianti e macchinari

Descrizione	Importo
Costo storico	1.308.710,85
(-) Ammortamenti esercizi precedenti	942.461,83
Valore netto al 01.01.2022	366.249,02
(+) Acquisizioni dell'esercizio	32.404,84
(+) Interessi capitalizzati nell'esercizio	
(+) Migliorie	
(-) Cessioni e cancellazioni dell'esercizio	
(+) Fondo di ammortamento cessioni e cancellazioni dell'esercizio	
(+) Giroconti positivi (riclassificazione)	
(-) Giroconto negativi (riclassificazione)	
(+) Rivalutazione dell'esercizio	
(-) Ammortamenti dell'esercizio	73.779,89
Valore netto al 31.12.2022	324.873,97

Installazione: Posa ed automazione del cancello scorrevole presso stabilimento Albesani; Posa delle canalizzazioni per prese lampade testa letto di 5 stanze della CRA Albesani; posa di magneti e tastiere presso le uscite della CRA Albesani; Addolcitore a servizio lavastoviglie presso la CRA Albesani; Climatizzatore Argo presso il servizio Sociale denominato "SET" sito in Via Seminò Borgonovo val Tidone; Centrale ossigeno presso Hospice sede di Borgonovo val Tidone; Spirale magnetica per apertura cancello carraio dell'Hospice B.V.T.



ASP AZALEA

AZIENDA PUBBLICA DI SERVIZI ALLA PERSONA DEL DISTRETTO DI PONENTE

Attrezzature socio-assistenziali e sanitarie o comunque specifiche dei servizi alla persona

Descrizione	Importo
Costo storico	539.201,15
(-) Ammortamenti esercizi precedenti	274.415,77
Valore netto al 01.01.2022	264.785,38
(+) Acquisizioni dell'esercizio	90.017,70
(+) Interessi capitalizzati nell'esercizio	
(+) Migliorie	
(-) Cessioni e cancellazioni dell'esercizio	
(+) Fondo di ammortamento cessioni e cancellazioni dell'esercizio	
(+) Giroconti positivi (riclassificazione)	
(-) Giroconto negativi (riclassificazione)	
(+) Rivalutazione dell'esercizio	
(-) Ammortamenti dell'esercizio	39.929,01
Valore netto al 31.12.2022	314.874,07

Acquisti: n° 1 termometro e n° 1 sfigmomanometro per Comunità alloggio il Giardino; n° 7 tavolino servi sponda per CRA Albesani; n° 15 Testa letto con led per stanze CRA Albesani; n° 1 stampante per ecografo CRA Albesani; n° 1 Ecografo per CRA Albesani; n° 10 materassi ad aria con sistema wave new; n° 1 poltrona relax reclinabile per CSRRA Camelot; n° 3 carrelli acciaio a tre piani per farmacia CRA Albesani; Accessori per lavastoviglie servizio CRA Albesani; n° 1 sedia basculante per doccia servizio Centro socio riabilitativo Il Chiostro; n° 2 batterie con relativi accessori per solleva malati CRA Albesani; n° 1 solleva malati per il Chiostro; n° 2 vasca box con pannello di lav. e sanif. CRA Albesani; n° 1 sollevatore tg L con due batterie e corsetto per CRA Albesani; n° 1 lava padelle per Hospice; n° 3 imbragature alte a rete per CRA Albesani; n° 2 telecomandi per letti elettrici CRA; n° 1 frigorifero per Farmaci CRA; n° 2 carrelli standard per emergenze CRA; n° 13 cuscini ignifughi per Hospice; n° 2 cuscini divaricatori tg. L, M per Hospice; n° 10 materassi esp. dens. diff. più cover omolo e 15 cuscini viscoelastico 42x42 per CRA; n° monitor vital pro con carrello per servizio infermieristico CRA; n° 1 letto BOBATH SD 120 per servizio fisioterapico CRA; N° 2 teli ad alto scorrimento Mpver e tg. Media per Hospice;

Mobili e arredi

Descrizione	Importo
Costo storico	1.176.910,19
(-) Ammortamenti esercizi precedenti	431.117,12
Valore netto al 01.01.2022	745.793,07
(+) Acquisizioni dell'esercizio	40.683,04
(+) Interessi capitalizzati nell'esercizio	
(+) Migliorie	
(-) Cessioni e cancellazioni dell'esercizio	
(+) Fondo di ammortamento cessioni e cancellazioni dell'esercizio	
(+) Giroconti positivi (riclassificazione)	
(-) Giroconto negativi (riclassificazione)	
(+) Rivalutazione dell'esercizio	
(-) Ammortamenti dell'esercizio	30.553,34
Valore netto al 31.12.2022	755.922,77



ASP AZALEA

AZIENDA PUBBLICA DI SERVIZI ALLA PERSONA DEL DISTRETTO DI PONENTE

Acquisti: N°4 poltrone Crochus , n° 5 comodini con 1 cassetto, n° 5 letti, n° 5 armadi a due ante h 230 per stanze Nucleo A2 CRA Albesani, n° 1 termoventilatore, n° 1 cucina DMX 64 , n° 1 lavatrice kg 9 per CSRR Camelot; n° 2 poltrone relax classiche con schienale per CRA; n° 1 poltrona reclinabile, n° 1 pensile per cucina, n° 1 mobiletto per bagno, n° 4 divanetti in tecnopolimero, n° 1 targa in ottone, n° 1 TV smart, n° 5 TV TCL 40" e n° 1 braccio per sostegno TV per servizio socioriabilitativo Il Chiostro; n° 1 targa per donazione in CRA; n° 1 bacheca per chiavi in CRA; n° 10 panchine in ghisa per struttura Andreoli; n° 2 armadiature per chiusura cavi informatici , n° 1 cassettera per scrivania, n° 1 scrivania con allungo, n° 1 poltrona , n° libreria con ante, n° 1 portatelaio porta per uffici amministrativi sede Albesani; n° corrimano grigio per il Chiostro; n° 1 Tv LC 55 per CRA;

Mobili e arredi di pregio artistico

Descrizione	Importo
Costo storico	38.632,50
(-) Ammortamenti esercizi precedenti	-
Valore netto al 01.01.2022	38.632,50
(+) Acquisizioni dell'esercizio	0
(+) Interessi capitalizzati nell'esercizio	
(+) Migliorie	
(-) Cessioni e cancellazioni dell'esercizio	
(+) Fondo di ammortamento cessioni e cancellazioni dell'esercizio	
(+) Giroconti positivi (riclassificazione)	
(-) Giroconto negativi (riclassificazione)	
(+) Rivalutazione dell'esercizio	
(-) Ammortamenti dell'esercizio	0
Valore netto al 31.12.2022	38.632,50

Nel corso dell'esercizio 2022 nessun acquisto.

Macchine d'ufficio elettromeccaniche ed elettroniche, computer ed altri strumenti elettronici ed informatici

Descrizione	Importo
Costo storico	223.789,62
(-) Ammortamenti esercizi precedenti	130.201,78
Valore netto al 01.01.2022	93.587,84
(+) Acquisizioni dell'esercizio	61.489,14
(+) Interessi capitalizzati nell'esercizio	
(+) Migliorie	
(-) Cessioni e cancellazioni dell'esercizio	
(+) Fondo di ammortamento cessioni e cancellazioni dell'esercizio	
(+) Giroconti positivi (riclassificazione)	
(-) Giroconto negativi (riclassificazione)	
(+) Rivalutazione dell'esercizio	
(-) Ammortamenti dell'esercizio	22.733,77
Valore netto al 31.12.2022	132.343,21



ASP AZALEA

AZIENDA PUBBLICA DI SERVIZI ALLA PERSONA DEL DISTRETTO DI PONENTE

Acquisti: n° 2 notebook hp 13 con relative borse per il servizio sociale; n° 1 stampante Xerox laser per il Chiostro; n° 2 HP Thin client TC 540, n° 2 HP Probook 4550, n° lettore smart card, n° 2 pc con monitor LENOVO per amministrazione; n° 1 stampante kyocera multi a4 per Camelot res.; n° 1 PC hp z2g5mti7 con monitor, stampante multifunzione laser brother, aruba swich, mini pc pro mini 260 g9 con monitor samsung 24 hdmi per amministrazione; microfono per sala consiglio; Server per tutta Azienda; n° 16 Pc portatili e 5 monitor con relativi apparati di rete per tutta Azienda.

Automezzi

Descrizione	Importo
Costo storico	101.590,02
(-) Ammortamenti esercizi precedenti	76.667,65
Valore netto al 01.01.2022	24.922,37
(+) Acquisizioni dell'esercizio	0
(+) Interessi capitalizzati nell'esercizio	
(+) Migliorie	
(-) Cessioni e cancellazioni dell'esercizio	
(+) Fondo di ammortamento cessioni e cancellazioni dell'esercizio	
(+) Giroconti positivi (riclassificazione)	
(-) Giroconto negativi (riclassificazione)	
(+) Rivalutazione dell'esercizio	
(-) Ammortamenti dell'esercizio	9.790,00
Valore netto al 31.12.2022	15.132,37

Nel corso dell'esercizio 2022 nessun acquisto

Altri beni

Descrizione	Importo
Costo storico	68.356,69
(-) Ammortamenti esercizi precedenti	22.392,51
Valore netto al 01.01.2022	45.964,18
(+) Acquisizioni dell'esercizio	156,00
(+) Interessi capitalizzati nell'esercizio	
(+) Migliorie	
(-) Cessioni e cancellazioni dell'esercizio	
(+) Fondo di ammortamento cessioni e cancellazioni dell'esercizio	
(+) Giroconti positivi (riclassificazione)	
(-) Giroconto negativi (riclassificazione)	
(+) Rivalutazione dell'esercizio	
(-) Ammortamenti dell'esercizio	750,81
Valore netto al 31.12.2022	45.369,37

Acquisti: n° 1 Phon, n° 2 caschi per Biciclette servizio SAD, n° 1 termometro per ambienti Centro Diurno CRA;



ASP AZALEA

AZIENDA PUBBLICA DI SERVIZI ALLA PERSONA DEL DISTRETTO DI PONENTE

Immobilizzazioni finanziarie

Valore netto al 01.01.2022	0
Valore netto al 31.12.2022	0
Variazione	0

Nel corso dell'esercizio 2022 non sono presenti immobilizzazioni finanziarie

C) Attivo circolante

I. Rimanenze

Valore netto al 01.01.2022	119.226,32
Valore netto al 31.12.2022	130.953,32
Variazione	+11.727,00

In dettaglio le rimanenze sono così distribuite:

		Al 01.01.2022	Al 31.12.2022
Rimanenze beni socio- sanitari	Presidi incontinenza	6.947,69	18.413,72
Rimanenze beni socio- sanitari	Materiali sanitario	526,89	703,48
Totale rimanenze beni socio-sanitari		7.474,58	19.117,20

Rimanenze beni tecnico economali	Prod. Igiene	2.445,46	4.582,40
Rimanenze beni tecnico economali	Mat. pulizia	1.654,06	2.831,96
Rimanenze beni tecnico economali	Mat. Lav. E cucina	549,13	547,91
Rimanenze beni tecnico economali	Mat.Di consumo e DPI	102.467,08	97.132,15
Rimanenze beni tecnico economali	Cancelleria	3.514,68	5.810,92
Rimanenze beni tecnico economali	Altro	1.121,33	930,78
Totale rimanenze beni tecnico-economali		111.751,74	111.836,12

II. Crediti

Valore al 01.01.2022	3.485.867,47
Valore al 31.12.2022	3.115.128,20
Variazione	370.739,27

Nell'esercizio 2022 il fondo svalutazione crediti non è stato incrementato.

I crediti, sono così classificati e al netto degli eventuali fondi di svalutazione crediti



ASP AZALEA

AZIENDA PUBBLICA DI SERVIZI ALLA PERSONA DEL DISTRETTO DI PONENTE

	AL 01/01/2022	AL 31/12/2022
CREDITI	3.485.867,47	3.115.128,20
Verso utenti attività istituzionale	3.026.717,48	1.984.649,14
Crediti verso utenti	3.292.304,81	2.239.442,79
Utilizzo F.do svalut. crediti	0	10.793,68
F.do svalut. crediti	265.587,33	254.793,65
Verso utenti attività commerciale	0	231.405,26
Verso Stato e altri Enti Pubblici attività istituzionale	73.425,11	10.697,40
Verso Stato e altri Enti Pubblici attività commerciale	0	22.178,07
Verso altri sogg. Priv.	0	0
Per fatt. da emet. e n.a. da ric. Attività istituzionale	385.724,88	778.777,01
Per fatt. da emet. e n.a. da ric. Attività commerciale	0	87.421,32

L'utilizzo del fondo svalutazione crediti pari ad € 10.793,68 è la somma di crediti rilevati effettivamente non esigibili verso utenti e portati a perdite.

III. Attività finanziarie che non costituiscono immobilizzazioni

Valore netto al 01.01.2022	0
Valore netto al 31.12.2022	0
Variazione	0

IV. Disponibilità liquide

Valore al 01.01.2022	+36.973,23
Valore al 31.12.2022	-24.204,12
Variazione	-61.177,35

	AL 01/01/2022	AL 31/12/2022
Cassa	271,74	383,07
C/C di tesoreria	+36.701,49	-24.587,19
C/C bancario	0	0

D) Ratei e Risconti attivi

Valore al 01.01.2022	123.408,96
Valore al 31.12.2022	88.753,94
Variazione	-34.655,02

La composizione delle voci ratei e risconti attivi sono così dettagliate:



ASP AZALEA

AZIENDA PUBBLICA DI SERVIZI ALLA PERSONA DEL DISTRETTO DI PONENTE

Risconti attivi:

Canoni telefonia e internet	€ 1.466,94
Abbonamenti	€ 1.854,68
Assicurazioni	€ 55.675,65
Tassa Automezzi	€ 548,65
Canone manut. automezzi.	€ 496,30
Canone manut. Informatica	€ 28.698,92
Fidejussione bancaria	€ 12,80

Ratei attivi

Non sono presenti ratei attivi al 31/12/2022

PASSIVO

A) Patrimonio netto

Valore netto al 01.01.2022	3.249.417,56
Valore netto al 31.12.2022	3.093.585,21
Variazione	155.832,35

La variazione del patrimonio netto, come dettato dalla Regione Emilia Romagna, è data dalla quota di sterilizzazione ammortamenti per beni presenti al 1.1.2009 pari a € - 200.625,47; utile di esercizio di esercizio pari ad € 44.793,12.

B) Fondi per rischi e oneri

Valore netto al 01.01.2022	1.454.072,21
Valore netto al 31.12.2022	973.147,35
Variazione	480.924,86

a) Fondo per controversie legali	€ 23.113,65
b) Fondo per rischi non coperti da ass.ne	€ 317.497,96
c) Fondo rinnovi contrattuali pers. Dip.	€ 95.567,98
d) Fondo per recupero ore strard. Pers. Dip.	€ 66.545,87
e) Fondo manutenzioni cicliche	€ 172.729,49
f) Fondo per interessi passivi verso fornitori	€ 20.000,00
g) Fondo per sostituz. straod. pers. dip.	€ 251.998,00
h) Fondo rischi per imposte per accerta. in atto o pres.	€ 10.694,40
l) Fondo gestione Hospice	€ 15.000,00



ASP AZALEA

AZIENDA PUBBLICA DI SERVIZI ALLA PERSONA DEL DISTRETTO DI PONENTE

- a. Nel corso dell'anno 2022 non è stato utilizzato
- b. Nel corso dell'anno 2022 è stato utilizzato per un importo complessivo pari ad € 127.408,45, non è stato implementato.
- c. Nel corso dell'esercizio 2022 è stato utilizzato un importo complessivo di € 98.863,29, non è stato implementato
- d. Nel corso dell'anno 2022 non è stato utilizzato e non implementato
- e. Nel corso dell'anno 202 è stato utilizzato il fondo per manutenzioni cicliche per un importo complessivo pari ad € 74.550,65, non è stato implementato.
- f. Nel corso dell'esercizio 2020 non è stato utilizzato e non implementato
- g. Nel corso dell'anno 2022 è stato utilizzato il fondo per un importo complessivo di € 174.897,00, non è stato implementato.
- h. Nel corso dell'esercizio 2022 il fondo è stato utilizzato per un importo complessivo di € 4.805,47, non è stato implementato
- i. Nel corso dell'anno 2022 il fondo non è stato utilizzato e non implementato.

C) Trattamento di fine rapporto di lavoro subordinato

Valore netto al 01.01.2022	0
Valore netto al 31.12.2022	0
Variazione	0

D) Debiti

Valore netto al 01.01.2022	5.501.944,07
Valore netto al 31.12.2022	5.548.137,62
Variazione	+46.193,55

	AI 01.01.2022	AI 31.12.2022
Debiti per mutui e prestiti	1.553.548,58	1.895.224,52
Debiti verso istituto tesoriere	0	0
Debiti per acconti	0	0
Debiti verso fornitori attività istituzionale	1.897.011,40	960.378,55
Debiti verso fornitori attività commerciale	0	290.832,31
Debiti tributari attività istituzionale	372.768,16	332.244,70
Debiti tributari attività commerciale	0	22.162,07
Debiti vs. Istituto di prev. e secur.	186.933,46	289.675,51
Debiti vs. pers. dip.	187.931,97	165.053,52
Altri debiti verso privati	262.869,39	271.645,60
Debiti per fatture da ricevere e n.c. da emettere attività istituzionale	1.040.881,11	1.295.787,06
Debiti per fatture da ricevere e n.c. da emettere attività commerciale	0	25.133,78



ASP AZALEA

AZIENDA PUBBLICA DI SERVIZI ALLA PERSONA DEL DISTRETTO DI PONENTE

E) Ratei e risconti passivi

Valore netto al 01.01.2022	42.310,93
Valore netto al 31.12.2022	47.799,70
Variazione	+5.488,77

Ratei passivi

Acqua	€ 7.566,65
Spese telefoniche	€ 49,00
Assicurazioni	€ 3.333,08
Canone ass. software	€ 168,00

Risconti passivi

Donazioni vincolate da utilizzare € 36.682,97



ASP AZALEA

AZIENDA PUBBLICA DI SERVIZI ALLA PERSONA DEL DISTRETTO DI PONENTE

ANALISI DEL CONTO ECONOMICO

Passando ora all'esame di tale elaborato di bilancio si evidenziano i seguenti componenti positivi e negativi di reddito. Nei Ricavi da attività commerciale sono invece appostati, tra gli altri, i ricavi da rimborso dei fattori produttivi per la somministrazione dei pasti occorrenti al Presidio Ospedaliero della Val Tidone AUSL di Piacenza, i costi dei fattori produttivi per la preparazione dei pasti occorrenti al presidio Ospedaliero della Val Tidone AUSL di Piacenza.

RIPARTIZIONE DEI RICAVI DELLE PRESTAZIONI SECONDO CATEGORIE DI ATTIVITA'

Il valore della produzione riporta un saldo finale di € 11.682.338,68 presentando un incremento rispetto al precedente esercizio di € 319.370,80

	Esercizio 2022	Esercizio 2021	Variazione
RICAVI DA ATTIVITA' PER SERVIZI ALLA PERSONA	10.381.889,90	10.183.418,92	+198.470,98
COSTI CAPITALIZZATI	200.625,47	200.625,47	0
PROVENTI E RICAVI DIVERSI	747.884,05	684.363,04	+63.521,01
CONTRIBUTI IN CONTO ESERCIZIO	351.939,26	294.560,45	+57.378,81

RIPARTIZIONE DEI COSTI SECONDO CATEGORIE DI ATTIVITA'

Il complessivo ammontare dei costi della produzione è di € 11.267.499,11 presentando un incremento rispetto al precedente esercizio di € 279.217,93

	Esercizio 2022	Esercizio 2021	Variazione
ACQUISTI BENI	230.822,81	228.483,15	+2.339,66
ACQUISTI DI SERVIZI	5.325.508,79	5.167.828,47	+157.680,32
GODIMENTO DI BENI DI TERZI	51.747,86	51.221,48	+526,38
COSTO DEL PERSONALE DIPENDENTE	5.169.323,64	4.867.948,50	+301.375,14
AMMORTAMENTI E SVALUTAZIONI	418.064,16	456.823,11	-38.758,95



ASP AZALEA

AZIENDA PUBBLICA DI SERVIZI ALLA PERSONA DEL DISTRETTO DI PONENTE

VARIAZIONE DELLE RIMANENZE	-11.727,00	-25.456,05	+13.729,05
ACCANTONAMENTI AI FONDI RISCHI	0	0	0
ALTRI ACCANTONAMENTI	0	85.000,00	-85.000,00
ONERI DIVERSI DI GESTIONE	83.758,89	156.432,56	-72.673,67

PROVENTI ED ONERI FINANZIARI

Il complessivo ammontare di altri proventi finanziari è pari a zero

	Esercizio 2022	Esercizio 2021	Variazione
Interessi attivi bancari	0	0	0
Interessi attivi su crediti	0	0	0

Gli interessi ed altri oneri finanziari riportano un saldo finale di € 73.548,08 presentando un incremento di € 11.491,51 qui di seguito sono esposte le movimentazioni intervenute.

	Esercizio 2022	Esercizio 2021	Variazione
Interessi passivi su mutui	53.677,33	40.535,29	+13.142,04
Interessi passivi bancari	19.870,75	21.503,28	-1.632,53
Interessi passivi verso fornitori	0	0	0



PROVENTI E ONERI STRAORDINARI

I Proventi straordinari risultano iscritti in bilancio per € 49.366,86 con un incremento di € 40.264,98 rispetto all'esercizio precedente composti da donazioni e lasciti e sopravvenienze attive straordinarie.
Gli oneri straordinari, composti da sopravvenienze passive risultano pari a € zero rispetto all'esercizio precedente.

Qui di seguito sono esposte le movimentazioni intervenute.

	Esercizio 2022	Esercizio 2021	Variazione
Donazioni, lasciti ed erogazioni libere	8.156,50	6.101,88	+2.054,62
Donazioni per emergenza sanitaria	0	0	0
Donazioni favore Hospice	39.996,00	3.000,00	+36.996,00
Sopravvenienze attive	1.214,36	0	+1.214,36
Insussistenze del passivo	0	0	0
Sopravvenienze passive	0	0	0

IMPOSTE SU REDDITO

Le imposte sul reddito ammontano ad € 345.864,19 composte dall'IRAP personale dipendente.

RELAZIONE SULLA GESTIONE 2022

1. PREMESSA

Il bilancio che l'Amministratore Unico presenta all'approvazione dei soci è relativo ai risultati conseguiti dalla gestione chiusa al 31/12/2022. Le note informative sul bilancio dell'esercizio chiuso al 31/12/2022 sono redatte secondo le disposizioni vigenti.

2. ASSETTO ISTITUZIONALE

Ai sensi dell'art. 4 della legge regionale 26/7/2013, n° 12 (*"Disposizioni ordinamentali di riordino delle forme pubbliche di gestione nel sistema dei servizi sociali e socio-sanitari. Misure di sviluppo e norme di interpretazione autentica in materia di aziende pubbliche di servizi alla persona"*), organi di governo di ASP AZALEA sono:

- a) l'Assemblea dei soci (al riguardo occorre ricordare che i Comuni soci sono tuttora 23, ai sensi dell'art. 8 dello Statuto, in quanto l'efficacia del recesso deliberato da alcuni enti è subordinata al riordino delle forme di gestione in ambito distrettuale). Per effetto della DGR n° 13 del 18/07/2017 i Comuni di Pecorara, Nibbiano e Caminata si sono fusi in un unico ente, denominato Comune Alta Val Tidone.
- b) l'Amministratore unico (nominato con deliberazione dell'Assemblea n° 8 del 29/10/2020);
- c) l'organo di revisione contabile (nominato con deliberazione della Giunta regionale n° 1084 dell'1/7/2019).

3. LE PROPOSTE PRESENTATE ALL'ASSEMBLEA DEI SOCI

Nel 2022 si sono svolte tre sedute dell'Assemblea dei soci:

- il 7/4/2022, nella quale è stato presentato il progetto di ristrutturazione della CRA ALBESANI e la proposta di Bilancio pluriennale di previsione triennio 2022-2024 (decisione dell'Amministratore unico n° 29 del 30/11/2021);
- il 5/7/2023 nella quale è stata illustrata e approvata la Proposta di bilancio consuntivo dell'esercizio 2021 (Decisione dell'Amministratore Unico n° 10 del 16/5/2022) ed è stata presentata la Rideterminazione di perdite su crediti anno 2008 e precedenti e la proposta di assegnazione per il loro ripiano (Decisione dell'Amministratore Unico n° 15 del 22/6/2022). Inoltre l'Amministratore informa l'Assemblea che permangono difficoltà nel reperimento di personale sanitario nelle strutture socio sanitarie;
- il 20/12/2022 viene valutata la Proposta del rientro in qualità di socio ASP Azalea del Comune di Rivergaro- atti conseguenti e viene approvata la convenzione tra Asp Azalea e il Comune di Rivergaro per la gestione di attività socio-assistenziali per il periodo 1/1/2023-31/12/2023. Inoltre si informano i comuni soci della conclusione dell'iter amministrativo per la creazione di una comunità residenziale per minori in una struttura del Comune di Gragnano Trebbiense.

4. LA RIORGANIZZAZIONE DEI SERVIZI DI ASP AZALEA

Nel corso del 2022, a seguito degli strumenti di programmazione 2022-2024, sono state adottate alcune importanti decisioni per adeguare l'assetto organizzativo aziendale agli obiettivi di risanamento e di sviluppo:

- è stata rinnovata fino al 31/12/2024 la convenzione tra gli enti del distretto di Ponente ed Asp AZALEA per la gestione da parte di ASP del Centro per le famiglie del Distretto di Ponente;
- è stato sottoscritto l'accordo tra l'Azienda Usl di Piacenza ed Asp Azalea per interventi di cure palliative all'interno del "nodo Hospice" facente parte della rete locale di cure palliative (RLCP) per gli anni 2022-2023;
- è stato approvato e sottoscritto il protocollo d'intesa a carattere sperimentale per l'assegnazione temporanea di personale dell'Azienda Usl di Piacenza al soggetto gestore "ASP AZALEA" del servizio socio sanitario in accreditamento definitivo Casa Residenza Anziani non autosufficienti (CRA) ai sensi dell'art. 23-bis commi 7 e 8 del D.lgs. 165/2001
- è stato approvato il regolamento per la concessione di contributi economici e benefici economici a persone fisiche;
- è stata approvata una variante contrattuale al servizio di ristorazione aziendale ex art. 106 D. Lgs. n° 50/2016, con il relativo *addendum* contrattuale che prevede lo spostamento del centro cottura a Borgonovo Val Tidone, nella sede Andreoli;
- è stato adottato il Piano integrato di attività e organizzazione 2022-2024 (PIAO), composto da:
 - 1) Piano della performance 2022-2024;
 - 2) Piano del fabbisogno e della gestione del personale 2022-2024 (aggiornato più volte durante l'anno);
 - 3) Piano triennale di prevenzione della corruzione 2022-2024;
 - 4) Piano di azioni positive 2022-2024;
 - 5) Piano lavoro agile 2022-2024;
- sono proseguite le convenzioni con i Comuni di Sarmato, Calendasco, Ziano P.no e Gazzola per il servizio sociale anziani e adulti in difficoltà e con il Comune di Castel San Giovanni per il progetto povertà;
- è stata approvata una convenzione con il Comune di Pianello per l'assegnazione in posizione di comando una unità di personale da assegnare al servizio di assistenza domiciliare per la gestione di servizi in ambito sociale (servizio di assistenza sociale accreditato);
- sono stati affidati i lavori di Riqualificazione energetica dell'Hospice di Borgonovo Val Tidone;
- è stato approvato il progetto definitivo/esecutivo per l'asfaltatura della strada interna dello stabilimento Andreoli di Borgonovo Val Tidone ed in seguito sono stati affidati i relativi lavori;
- è stato affidato l'incarico di progettazione definitiva ed esecutiva, direzione lavori e coordinamento della sicurezza in fase di progettazione ed esecuzione inerente all'adeguamento impiantistico del blocco uffici della CRA Albesani di Castel San Giovanni
- è stato approvato l'Accordo di programma ex DGR 1627/2021 per l'attivazione dell'equipe territoriale di secondo livello;
- è stata approvata la proroga al 31/3/2023 della convenzione in atto per la realizzazione di attività finanziate dalla quota servizi del fondo povertà con scadenza 30/11/2022, tra ASP Azalea e il Comune di Castel San Giovanni;
- è stata approvata la convenzione per l'espletamento del servizio sociale professionale del Comune di Borgonovo Val Tidone per 18 (diciotto) ore settimanali a decorrere dal 5 dicembre 2022 fino al 31 dicembre 2024;
- è stata affidata la realizzazione del progetto di riqualificazione energetica dell'Hospice territoriale di Borgonovo Val Tidone (finanziato in parte dalla Regione Emilia Romagna);
- sono stati affidati i lavori per la Riqualificazione energetica della CRA Albesani di Castel San Giovanni ed in seguito revocata per indisponibilità dell'aggiudicatario alla stipula del contratto;

- è stato attuato il trasferimento del CSRD Camelot presso la struttura Andreoli in via Pianello, 100 con la nuova denominazione di CSRD “Il Chiostro”;
- è stato approvato il progetto definitivo/esecutivo relativo ai lavori di restauro e risanamento conservativo per bonifica da amianto copertura fabbricato sub 11 della struttura Andreoli di Borgonovo Val Tidone ed avviata la relativa procedura di affidamento.

5. IL RISULTATO ECONOMICO DELL'ESERCIZIO 2022

Nelle previsioni per il 2022 (elaborate a novembre 2021 e approvate con Decisione n° 29 del 30/11/2021) erano previsti 106.100,00 euro quale contributo a carico dei Comuni soci in ambito distrettuale per la gestione ordinaria, nonché 73.600 euro quali contributi Stato/Regione a copertura delle maggiori spese e minori ricavi derivanti dall'emergenza Covid-19. Nel caso in cui non fossero sopraggiunti tali contributi, questa cifra avrebbe dovuto essere coperta dai Comuni soci.

Rispetto a tali previsioni, il risultato della gestione 2022 è peggiorato. Ha pesato soprattutto l'aumento di spesa per le utenze, una serie di manutenzioni straordinarie indifferibili e l'applicazione del nuovo CCNL del personale dipendente, nonché un generale aumento dei costi delle materie prime dovuto alla situazione internazionale. Per conseguire un risultato di esercizio che non gravasse eccessivamente sui Comuni soci, per una serie di spese di gestione si è fatto uso di fondi contabili accantonati nelle gestioni precedenti. La circostanza è stata evidenziata anche nella nota integrativa – *sezione Passivo – Fondi per rischi e oneri*, laddove vengono elencate le risorse utilizzate, pari a complessivi 480.924,86 euro. Ciò ha permesso di azzerare la richiesta di contributo per la gestione ordinaria ed è stata azzerata anche la richiesta dovuta alle maggiori spese e alle minori entrate collegate alla gestione della pandemia da Covid-19. In assenza di tali disponibilità sui fondi precedentemente accantonati, il risultato contabile evidenzerebbe una perdita di 436.131,74 euro.

Il valore della produzione è diminuito di euro 95.251,32 rispetto al preventivo 2022, ed è aumentato di 319.370,80 euro rispetto al consuntivo 2021.

I costi della produzione sono diminuiti di 109.790,85 rispetto al preventivo 2022 e sono aumentati di 279.217,93 euro rispetto al consuntivo 2021.

Il risultato della gestione caratteristica, riassunto nella tabella seguente, mostra un miglioramento rispetto a quanto previsto sia nel bilancio di previsione 2022, sia rispetto al consuntivo 2021:

RISULTATO DELLA GESTIONE CARATTERISTICA	
Conto consuntivo 2022	414.839,53
Bilancio di previsione 2022	400.300,00
Conto consuntivo 2021	374.686,66

Occorre inoltre sottolineare che la gestione sociale 2022 (Tutela minori, disabilità, CSR Camelot e CSRD Chiostro) rispetto ai valori addebitati a titolo di acconto ai Comuni relativo all'esercizio 2022 presenta minori costi di gestione di 185.700,00 euro, per i quali verranno emesse note di credito a favore degli 11 Comuni del Distretto di Ponente, committenti di ASP, come da prospetto seguente:

ASP AZALEA
Azienda Pubblica del Distretto di Ponente

CONSUNTIVO GESTIONE ATTIVITA' SOCIO ASSISTENZIALI ANNO 2022

(Contratto di servizio del 24/5/2019 – periodo 2019-2023)

COMUNI	Popolazione al 31/12/2022	50% QUOTA SU POPOLAZIONE	50% QUOTA SU CONSUMO	QUOTA CONSUNTIVO ANNO 2022	QUOTA FATTURATA ANNO 2022	QUOTA CONGUAGLIO DA FATTURARE ANNO 2020
Agazzano	1.986	37.148	2.597	39.745	60.704	-20.959
Alta Val Tidone	2.917	54.563	43.044	97.607	117.740	-20.133
Borgonovo Val Tidone	8.178	152.970	245.090	398.059	343.012	55.047
Calendasco	2.411	45.098	57.308	102.406	145.232	-42.826
Castel San Giovanni	14.122	264.153	260.794	524.947	538.540	-13.593
Gazzola	2.110	39.468	21.117	60.585	71.080	-10.495
Gagnano Trebbiense	4.607	86.174	161.710	247.884	199.484	48.400
Pianello	2.159	40.384	7.238	47.622	74.644	-27.022
Rottofreno	12.305	230.166	158.566	388.732	461.284	-72.552
Sarmato	2.916	54.544	44.879	99.423	158.196	-58.773
Ziano Piacentino	2.445	45.734	48.057	93.791	116.584	-22.793
TOTALE GENERALE	56.156	1.050.400	1.050.400	2.100.800	2.286.500	-185.700

6. SITUAZIONE, EVOLUZIONE DELL'AZIENDA ED ELEMENTI DI CONTESTO

2.1 L'accreditamento

ASP Azalea, esaurita la fase degli accreditamenti transitori e provvisori, ha avuto la conferma degli accreditamenti definitivi. Nella tabella seguente vengono riportati i provvedimenti emessi dal Soggetto Istituzionale competente (SIC) e dalla Regione per la conferma degli accreditamenti:

SERVIZIO	Provvedimento SIC di accreditamento
Casa Residenza Anziani "Albesani" Castel San Giovanni	Determinazione n° 973 del 24/12/2020 del Comune di Castel San Giovanni Estensione rinnovo accreditamento provv. 777/2017 fino al 31/12/2022
Centro Diurno Assistenziale Castel San Giovanni	Determinazione n° 93 del 24/12/2020 del Comune di Castel San Giovanni Estensione rinnovo accreditamento provv. 778/2017 fino al 31/12/2022
Servizio Assistenza Domiciliare Castel San Giovanni	Determinazione n° 93 del 24/12/2020 del Comune di Castel San Giovanni Estensione rinnovo accreditamento provv. 779/2017 fino al 31/12/2022
Centro Socio Riabilitativo Diurno "Camelot" - Borgonovo Val Tidone	Determinazione del Comune di Castel San Giovanni n° 964 del 24/12/2020 Rinnovo accreditamento fino al 31/12/2024
Centro Socio Riabilitativo Residenziale "Camelot" - Borgonovo Val Tidone	Determinazione del Comune di Castel San Giovanni n° 965 del 24/12/2020 Rinnovo accreditamento fino al 31/12/2024
Centro Socio Riabilitativo Diurno "Il Chiostro" - Borgonovo Val Tidone	determinazione Comune di Castel San Giovanni n° 514 del 30/06/2022 accreditamento fino dal 01/07/2022 al 31/12/2024
SERVIZIO	Provvedimento regionale di accreditamento
Hospice - Borgonovo Val Tidone	DPG Regione Emilia Romagna n° 8113 del 13/5/2019 e n° 22768 del 18/12/2020 - (Scadenza: 13/05/2024)

La Giunta regionale dell'Emilia Romagna il 29/2/2016 ha approvato la DGR n° 273 "Approvazione sistema di remunerazione dei servizi socio-sanitari accreditati provvisoriamente e/o definitivamente", successivamente modificata e integrata da ultimo con la DGR del 28/9/2022 n° 1625.

Con tale atto la Regione si è posta i seguenti obiettivi:

- determinare un sistema di remunerazione dei servizi accreditati definitivamente per tutti i gestori, con un incremento delle tariffe per la quota a carico del FRNA per tutti i soggetti gestori, senza alcun aumento a carico degli utenti e degli enti locali;
- mantenere gli interventi già previsti a favore delle gestioni particolari, nella quasi totalità pubbliche, finalizzato a una riduzione dell'impatto degli elementi che provocano incrementi di costo non governabili gestionalmente;
- introdurre una ulteriore misura di compensazione dell'IRAP per i gestori pubblici per sanare l'aumento differenziale tra tali soggetti e quelli privati, derivante dalla riduzione IRAP per i soggetti privati stabilita dalla legge di stabilità 2015;
- sostenere le gestioni accreditate di piccole dimensioni collocate in zone svantaggiate.

In seguito, sono stati sottoscritti i relativi contratti di servizio.

RIPARTO CONTRIBUTI A CARICO COMUNI SOCI ESERCIZIO 2022

Per l'esercizio 2022 non verrà richiesto alcun contributo per la gestione ordinaria.

Riparto contributi esercizio 2022			
	<i>Comune</i>	<i>Quota di rappresentanza</i>	<i>Importo</i>
1	Agazzano	4,95	
2	Alta Val Tidone	7,76	
3	Bobbio	5,00	
4	Borgonovo Val Tidone	421,35	
5	Calendasco	8,10	
6	Castel San Giovanni	444,20	
7	Cerignale	2,00	
8	Coli	4,00	
9	Corte Brugnatella	3,00	
10	Gazzola	5,41	
11	Gossolengo	5,00	
12	Gragnano Trebbiense	13,03	
13	Ottone	3,00	
14	Pianello Val Tidone	6,35	
15	Piozzano	3,00	
16	Rivergaro	6,00	
17	Rottofreno	30,64	
18	Sarmato	11,98	
19	Travo	5,00	
20	Zerba	2,00	
21	Ziano Piacentino	8,23	
	TOTALE	1000,00	

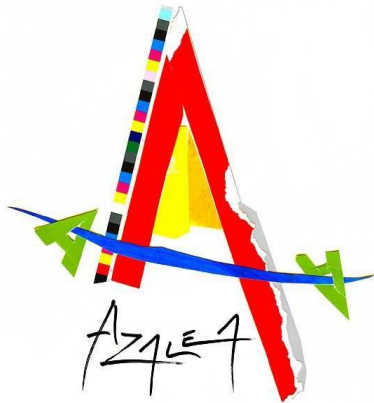

ASP AZALEA

*AZIENDA PUBBLICA DI SERVIZI ALLA PERSONA
DEL DISTRETTO DI PONENTE*

BILANCIO SOCIALE 2022

Approvato con Delibera dell'Assemblea dei Soci n° 2 del 31/07/2023

(Allegato "E")

Presentazione

=====

Il Bilancio sociale ci permette di far entrare idealmente nella nostra realtà gli amministratori, i cittadini, coloro che a vario titolo sono interessati alle attività di Asp Azalea. Con il Bilancio Sociale vogliamo fornire elementi di valutazione del nostro lavoro, con l'intento di aumentare la conoscenza dei servizi e di far emergere il valore umano, oltre che economico, offerto alla comunità.

La normativa di riferimento per la predisposizione del Bilancio sociale sono le DGR Emilia Romagna n° 741 dell'8/6/2010, modificata dalla DGR n° 1130 del 30/7/2012.

Destinatari del Bilancio sociale sono:

- i 21 Comuni del Distretto di Ponente, soci di ASP Azalea;
- i clienti diretti fruitori dei servizi, privati o pubblici che prendono in carico totalmente o parzialmente gli utenti delle nostre strutture;
- le istituzioni preposte alla gestione dei servizi territoriali e le reti che regolano l'accesso alle nostre strutture;
- i fornitori di ASP Azalea;
- le associazioni di volontariato e i soggetti del mondo civile organizzato con cui Azalea ha collaborato a iniziative di partecipazione, animazione sociale e raccolta fondi;
- i media locali.

I contenuti del Bilancio sociale sono rappresentati dalla descrizione delle attività svolte, dalla rendicontazione dei risultati raggiunti sotto il profilo della qualità dei servizi e dei costi sostenuti. Vi sono inoltre delineate le prospettive dell'azienda nel breve termine, tenendo conto della complessità della natura dell'ASP, così come ad oggi si è rivelata.

ASP Azalea è una delle principali aziende operanti nel territorio sia per numero di dipendenti (al 31 dicembre 2022 erano 165 di cui 15 a tempo determinato, oltre a 3 in comando/distacco e 6 interinali) sia per volume di affari (oltre 11 milioni di euro) sia per l'elevata valenza sociale dei servizi erogati.

Nel corso del 2022 Azalea, dopo aver ottenuto il rinnovo degli accreditamenti definitivi dei propri servizi soggetti alla relativa normativa regionale, ha rinnovato i relativi contratti di servizio:

- 16/2/2018: contratto di servizio CRA Albesani 2018-2019, prorogato al 31/12/2020 con atto del S.I.C. n° 1049 del 27/12/2019; proroga scadenza al 31/12/2024 con atto del S.I.C. n° 1061 del 31/12/2022
- 16/2/2018: contratto di servizio CDA 2018-2019, prorogato al 31/12/2020 con atto del S.I.C. n° 1049 del 27/12/2019; proroga scadenza al 31/12/2024 con atto del S.I.C. n° 1061 del 31/12/2022
- 5/3/2018: contratto di servizio SAD Comune di Castel San Giovanni 2018-2019, prorogato al 31/12/2020 con atto del S.I.C. n° 1049 del 27/12/2019;
- 21/11/2018: integrazione contratto di servizio CRA Albesani per inserimento utenti GRADA.

Relativamente alle procedure di accreditamento (l'accreditamento significa garanzia della qualità dei servizi socio sanitari per le persone anziane e i disabili, della trasparenza nella gestione, della tutela e della valorizzazione sociale e professionale del lavoro di cura):

- Estensione del rinnovo dell'accreditamento per la CRA Albesani e il Centro Diurno Anziani fino al 31/12/2022 (Determinazione Comune di Castel San Giovanni n° 973 del

24/12/2020), per n° 106 posti, comprensivi di n° 3 inserimenti dedicati all'accoglienza temporanea di sollievo e n° 4 GRA.D.A.;

- Rinnovo accreditamento definitivo CSRD e CSRR Camelot di Borgonovo V.T. (rispettivamente per 14 e 10 posti) fino al 31/12/2024 (determinazione Comune di Castel San Giovanni n° 1022 e 1025 del 23/12/2019); concessione l'accreditamento definitivo del servizio gestito da ASP AZALEA, Corso Giacomo Matteotti 124, Castel San Giovanni (PC) di Centro socio-riabilitativo diurno per persone con disabilità (CSRD IL CHIOSTRO), con sede in Borgonovo Val Tidone (PC) Via Pianello 100, per 16 posti, dal 1° luglio 2022 sino al 31 dicembre 2024- determinazione Comune di Castel San Giovanni n° 514 del 30/06/2022;
- Accredito regionale per l'Hospice di Borgonovo V.T. da 8 a 10 posti (DPG n° 22768 del 16/12/2020) fino al 13/05/2024, data di scadenza dell'accreditamento già concesso con provvedimento n° 8113 del 13/5/2019.

Parte prima

=====

VALORI DI RIFERIMENTO, VISIONE E INDIRIZZI

Gli elementi su cui si fonda l'ASP, nel rinnovato impegno di identificare la propria missione istituzionale sono: l'assetto istituzionale e di governo, gli ambiti di competenza, i principi ed i valori di riferimento ed il sistema di relazioni all'interno del quale l'Azienda opera.

1. IDENTITA' AZIENDALE

ASP Azalea si è configurata formalmente come azienda pubblica di servizi alla persona il 1° gennaio 2009, in seguito alla fusione di due storiche IPAB (la "Casa Protetta Albesani" di Castel San Giovanni e l'"Istituto Enrico Andreoli" di Borgonovo Val Tidone). ASP Azalea ha la sede legale a Castel San Giovanni, sviluppa la sua produzione nella sede operative di Castel San Giovanni (ex Albesani) e nelle due sedi operative di Borgonovo Val Tidone (ex Andreoli e ex Ospedale civile), nelle quali sono situati i servizi alla persona rivolti ad anziani, disabili adulti, malati in fase avanzata di malattia, pazienti affetti da gravi cerebro lesioni.

Come indicato dallo Statuto, ASP Azalea ha sviluppato le proprie potenzialità anche al di fuori degli ambiti tradizionali e, dopo l'acquisizione nel 2014 della gestione per conto dei Comuni del sub ambito Val Tidone e Val Luretta dei servizi sociali rivolti ai minori e disabili (contratto rinnovato fino al 2023), ha visto confermato l'ampliamento della gamma dei servizi offerti con accordi con i Comuni di Sarmato, Calendasco, Ziano Piacentino e Gazzola e Pianello da 1/1/2022 e Borgonovo dal 5/12/2022 per la gestione dell'area "anziani e adulti in difficoltà", a cui se ne potranno aggiungere altri, nel rispetto degli indirizzi formulati dall'Assemblea dei soci con atto n° 2 del 17/6/2020.

2. GLI STAKEHOLDER E IL SISTEMA DELLE RELAZIONI DELL'ASP

L'ASP opera prioritariamente per i cittadini anziani e disabili del Distretto di Ponente; si apre, invece, a tutta la Provincia con la struttura Hospice e nell'accoglienza a disabili psichiatrici. Rimangono ancora utenti provenienti da altre Regioni, su posti cosiddetti "ex op" (per utenti provenienti da ospedale psichiatrico) totalmente o parzialmente a carico delle ASL di provenienza. Le competenze di ASP in materia di assistenza sono definite dalle norme di settore. In ciascuna delle aree di utenza nelle quali opera, ASP Azalea si interfaccia con le reti territoriali:

- rete Anziani, governata dal SAA di Ponente per le Case residenza anziani, il SAD, il Centro Diurno;
- rete Gravissime disabilità acquisite – GRA.D.A. relativamente agli utenti inseriti in CRA Albesani;
- rete delle Cure Palliative per quanto riguarda l'Hospice;
- rete sociale, governata dal Distretto di Ponente.

I rapporti con l'utenza sono gestiti sia nella fase di accesso che successivamente alla presa in carico direttamente dai responsabili dei servizi, in costante collegamento con le reti territoriali di riferimento.

La collaborazione con i soggetti istituzionali quali l'Azienda USL, il Distretto, il Nuovo Ufficio di Piano è proseguita in modo positivo nella gestione degli accessi, nella verifica dei processi di cura, nel soddisfacimento del debito informativo verso Regione, Provincia e A.USL e nella gestione dei rimborsi previsti nei contratti di servizio, secondo i percorsi di ciascun ambito.

Nel 2020 quindi è proseguita l'estensione dell'offerta di servizi gestiti da ASP, che potrebbe anche svilupparsi ulteriormente se – come sembra – altri Comuni volessero affidare la gestione di nuovi servizi all'Azienda, che comunque rimane attenta alla valutazione della loro sostenibilità economica, pur spettando la decisione definitiva ai Comuni committenti.

3. IL SISTEMA DI GOVERNANCE DELL'ASP

Le Aziende pubbliche di servizi alla persona sono enti pubblici non economici locali disciplinati dall'ordinamento regionale e dei quali gli enti soci, gli enti locali, le Unioni di Comuni e le Aziende sanitarie si avvalgono per la gestione e l'erogazione dei servizi socio assistenziali e sanitari, nonché per altre funzioni ed attività previste dallo Statuto di ASP.

ASP Azalea si caratterizza come Azienda del Distretto di Ponente e opera in ambito distrettuale per garantire omogeneità di accesso e qualità dei servizi alla persona, operando al contempo per razionalizzare i costi e le qualità delle prestazioni al servizio del welfare territoriale.

Svolge la propria attività secondo criteri di efficienza, efficacia ed economicità, alla ricerca del pareggio di bilancio da perseguire attraverso l'equilibrio di costi e ricavi.

Come delineato nell'impianto normativo regionale, i rapporti che il Comune ha con le ASP del proprio territorio sono riconducibili a due funzioni:

- *funzione di proprietà*: gli Enti locali sono titolari della maggioranza delle quote di rappresentanza sociale dell'azienda. In questo caso, per il soggetto proprietario l'obiettivo principale è il perseguimento dell'equilibrio economico-finanziario della gestione;
- *funzione di committenza*: l'ASP rappresenta il principale strumento a disposizione dei Comuni per l'erogazione dei servizi alla persona. In questo caso l'obiettivo è il conseguimento dei risultati sociali e la massimizzazione del valore per i cittadini e la comunità.

Gli obiettivi afferenti alla funzione di proprietà possono essere conseguiti attraverso la definizione dei meccanismi di rappresentanza negli organi decisionali, di criteri di nomina degli amministratori, di strumenti di controllo delle risorse assegnate e dei risultati economico-finanziari, ecc. e, in particolare, attraverso due strumenti di governo: la convenzione stipulata tra i soci e lo statuto aziendale.

La funzione di committenza si concretizza invece attraverso l'analisi dei bisogni, la definizione delle priorità sociali da perseguire e l'individuazione dei servizi ed interventi attraverso cui soddisfarle (volume e mix di prestazioni, standard qualitativi, etc.), la scelta del criterio di finanziamento da adottare, la predisposizione di meccanismi di monitoraggio e verifica dei risultati. In tal caso i due principali strumenti di governo della funzione sono il contratto di servizio e la carta dei servizi.

Dopo che dieci Comuni hanno comunicato il recesso dall'assemblea dei soci dal 1/1/2016 e dopo la risposta da parte della Regione, che ha ricordato che una modifica statutaria conseguente a tale recesso potrebbe essere esaminata soltanto dopo l'approvazione dell'accordo di programma relativo all'individuazione dell'unica forma pubblica di gestione distrettuale, ex legge n° 12/2013, la situazione è rimasta in sospeso. Come sopra accennato, l'art. 1 della L.R. n° 12/2013 ridisegna la geografia dei servizi socio – sanitari, imponendo che in ogni ambito distrettuale (che diventa la circoscrizione territoriale naturale per i servizi sociali e socio – sanitari) operi una sola forma pubblica di gestione di tali servizi. Questa “unica forma gestionale” assume normalmente il connotato dell'ASP ovvero, se sussistono comprovate ragioni di opportunità ed economicità, il connotato di una Unione di Comuni, però coincidente con l'intero ambito distrettuale: così consente in via derogatoria l'art. 6.

Grazie alla modifica statutaria approvata dalla Regione, l'Assemblea dei soci ha potuto procedere alla nomina dell'Amministratore unico – nella persona del dott. Francesco Botteri – dapprima con atto n° 8 in data 28/10/2015 e per un secondo mandato con atto n° 8 del 29/10/2020, il quale ha accettato la nomina e si è insediato nella carica il successivo 16 novembre.

Pertanto, a seguito di queste sostanziali modifiche e sulla base di quanto stabilito dalla disciplina regionale in materia di Aziende pubbliche di Servizi alla persona e di quanto previsto dal vigente Statuto, sono organi dell'Azienda:

- l'Assemblea dei soci;

- l'Amministratore Unico;
- l'Organo di revisione contabile.

L'Assemblea dei soci, le cui funzioni - illustrate nello Statuto dell'ASP - sono di indirizzo e controllo sull'attività aziendale, è composta ancora dai 23 Comuni del Distretto di Ponente, che sono ora 21 in quanto per effetto della DGR n° 13 del 18/07/2017 i Comuni di Pecorara, Nibbiano e Caminata si sono fusi in un unico ente, denominato Comune Alta Val Tidone: Castel San Giovanni, Borgonovo Val Tidone, Agazzano, Bobbio, Calendasco, Cerignale, Coli, Corte Brugnatella, Gazzola, Gossolengo, Gragnano Trebbiense, Ottone, Pianello Val Tidone, Piozzano, Rivergaro, Rottofreno, Sarmato, Travo, Zerba, Ziano Piacentino e Alta Val Tidone. È previsto il rientro del Comune di Rivergaro dal 1/1/2023 come da delibera assemblea dei soci n. 6 del 20/12/2022.

L'Organo di revisione contabile è stato il dott. Vittorio Buonomo, nominato con deliberazione della Giunta regionale n. 1658 del 20/10/2014. Il revisore, al quale è succeduto dal 1/7/2019 il dott. Andrea Fantini, nominato con delibera della Giunta regionale n° 1084 dell'1/7/2019. L'organo esercita il controllo sulla regolarità contabile e vigila sulla correttezza della gestione economico-finanziaria dell'ASP e svolge ogni altra funzione prevista dagli articoli 2403, 2409-bis e 2409-ter del codice civile.

4. LA MISSION

L'azienda ASP Azalea opera nel sistema dei servizi socio sanitari regionale, rivolgendosi a diversi tipi di utenza, anziani, disabili, minori e malati in fase avanzata, nelle proprie strutture di Castel San Giovanni e Borgonovo Val Tidone.

L'Azienda sviluppa attività relative ai servizi sociali per conto di undici Comuni della Val Tidone e della Val Luretta. Tali servizi riguardano principalmente l'area minori e famiglie e l'area disabili con la gestione di centri socio riabilitativi diurni e residenziali. Appositi contratti di servizio stipulati fra ASP e i Comuni stabiliscono le caratteristiche e le modalità delle prestazioni.

Nella tabella che segue una sintesi dei servizi erogati e gestiti da ASP AZALEA:

AREA INTERVENTO	SERVIZIO	TIPOLOGIA UTENZA	AUTORIZZ. ACCREDIT. CONTRATT.	SEDE/ committenti	NUMERO ADDETTI <i>(i numeri sono variabili in relazione agli utenti; quella riportata è una media)</i>
ANZIANI	CRA ALBESANI	Anziani non autosufficienti (gruppi A-B-C-D) GRA.D.A.	150 106 (104)	Castel San Giovanni	Assistenza socio sanitaria: 75; 7 figure sanitarie, socio sanitarie ed educative; 3 medici struttura; servizi generali e amm.vi (per tutta la struttura): 6+8
	Centro Diurno ALBESANI	Anziani parzialmente o non autosufficienti	15 (10)	Castel San Giovanni	
	Servizio Ass. Dom. demenze/ dimissioni Protette	Soggetti affetti da demenze Post-acuzie in soggetti non auto	=	Comuni della Bassa Val Tidone	1
	SAD Accreditato	Soggetti non autosufficienti	ore annue assegnate	Castel San Giovanni	10
DISABILI	Comunità alloggio IL GIARDINO	Soggetti adulti o anziani con disabilità psichiche o psichiatriche	20 (=)	Borgonovo V.T.	12
	Servizio Educativo Territoriale	Assistenza territoriale individuale o di gruppo di carattere educativo	=	Borgonovo V.T.	2
	Centro Residenziale Camelot	Soggetti adulti con disabilità psichiche	10 (10)	Borgonovo V.T. – via Seminò ex Ospedale	13
	Centro Diurno Chiostro	Soggetti adulti con disabilità psichiche	14 (14)	Borgonovo V.T. – via Seminò ex Ospedale	7
CURE PALLIATIVE	HOSPICE territoriale	Soggetti oncologici stadio terminale	10 (10)	Borgonovo V.T.	Assistenza: 18 + dir. san. + psicologa
MINORI	OASI	Tutela madri con prole	3 +3 nuclei	Borgonovo V.T.	Supporto educativo da Com. Alloggio
	SERVIZIO SOCIALE	Tutela soggetti di minore età	=	13 Comuni del Distretto Ponente	16 +2 (distacco da ASL e Comune)

5. GLI OBIETTIVI STRATEGICI E LE STRATEGIE

L'azione di ASP, guidata dalla sua missione e ispirata ai propri valori di riferimento, è indirizzata nel quotidiano al perseguimento di un insieme di obiettivi che possono essere distinti in due tipologie:

- gli obiettivi strategici, che rappresentano la linea di indirizzo che ASP vuole perseguire nel medio/lungo periodo e hanno perciò valenza triennale;
- gli obiettivi operativi, che rappresentano mete concrete da raggiungere nel breve periodo (hanno valenza annuale) e discendono direttamente dagli obiettivi strategici.

Gli obiettivi strategici che erano stati espressi in passato, per le difficoltà economiche e gestionali, vengono ora ridefiniti in sede di nuova programmazione triennale. Ciò premesso, potranno essere confermati e potenziati anche per il prossimo triennio:

- armonizzare e mettere in rete i servizi esistenti, promuovendo una serie di interventi volti alla loro specializzazione, qualificazione e razionalizzazione, tra cui la revisione dell'organizzazione dei vari servizi di ASP sul territorio;
- razionalizzazione dei contratti di fornitura e appalti, con l'obiettivo di ottimizzare e contenere la spesa;
- adozione di strumenti gestionali tesi a implementare un sistema di controllo di gestione per orientare e monitorare il perseguimento degli obiettivi.

6. LA STRUTTURA ORGANIZZATIVA

L'assetto organizzativo è stato ridefinito dall'Amministratore Unico con decisione n° 33 del 22/12/2021.

Di seguito il vigente assetto organizzativo:

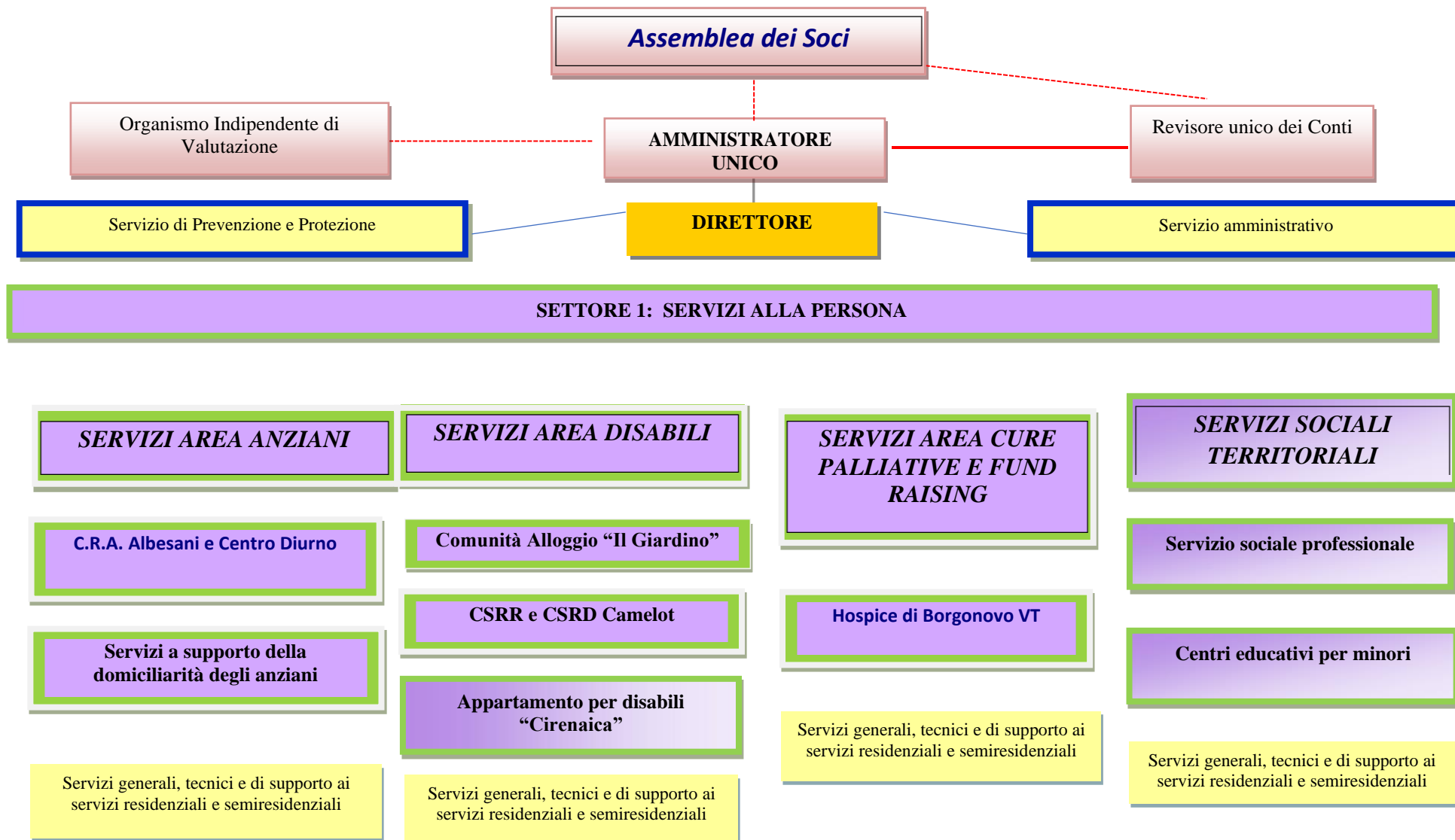

Parte seconda

=====

RENDICONTAZIONE DELLE POLITICHE E DEI SERVIZI RESI

1. L'AZIONE ISTITUZIONALE E LE ATTIVITA' ISTITUZIONALI

ASP Azalea ha come finalità l'organizzazione e l'erogazione di servizi sociosanitari rivolti alla popolazione anziana, ad adulti disabili, a persone in fase avanzata di malattia secondo le esigenze indicate dalla pianificazione locale definita dal Piano di zona dei comuni del Distretto di Ponente e nel rispetto degli indirizzi dell'Assemblea dei soci.

ASP opera nell'ambito del Distretto di Ponente, che costituisce il riferimento prevalente per la programmazione dei servizi oltre che bacino d'utenza per le nuove strutture, ad esclusione dell'Hospice che è un servizio a valenza provinciale, inserito nella rete delle cure palliative dell'Azienda USL di Piacenza. Le attività di ASP sono coerenti alle esigenze indicate dalla pianificazione locale definita dal piano di zona, per tutto il distretto e in particolare per la sub zona della Val Tidone.

Come più sopra ricordato, in questo contesto si inserisce il sistema dell'accreditamento dei servizi socio assistenziali rivolti agli anziani non autosufficienti ed ai disabili adulti.

ASP Azalea, esaurita la fase degli accreditamenti transitori e provvisori, ha avuto la conferma degli accreditamenti definitivi. Nella tabella seguente vengono riportati i provvedimenti emessi dal Soggetto Istituzionale competente (SIC) e dalla Regione per la conferma degli accreditamenti:

<i>SERVIZIO</i>	<i>Provvedimento SIC di accreditamento</i>
Casa Residenza Anziani "Albesani" Castel San Giovanni	Determinazione n° 93 del 24/12/2020 del Comune di Castel San Giovanni Estensione rinnovo accreditamento provv. 777/2017 fino al 31/12/2022
Centro Diurno Assistenziale Castel San Giovanni	Determinazione n° 93 del 24/12/2020 del Comune di Castel San Giovanni Estensione rinnovo accreditamento provv. 778/2017 fino al 31/12/2022
Servizio Assistenza Domiciliare Castel San Giovanni	Determinazione n° 93 del 24/12/2020 del Comune di Castel San Giovanni Estensione rinnovo accreditamento provv. 779/2017 fino al 31/12/2022
Centro Socio Riabilitativo Diurno "Camelot" - Borgonovo Val Tidone	Determinazione del Comune di Castel San Giovanni n° 964 del 24/12/2020 Rinnovo accreditamento fino al 31/12/2024
Centro Socio Riabilitativo Residenziale "Camelot" - Borgonovo Val Tidone	Determinazione del Comune di Castel San Giovanni n° 965 del 24/12/2020 Rinnovo accreditamento fino al 31/12/2024
Centro Socio Riabilitativo Diurno "Il Chiostro" – Borgonovo Val Tidone	determinazione Comune di Castel San Giovanni n° 514 del 30/06/2022 accreditamento fino dal 01/07/2022 al 31/12/2024
<i>SERVIZIO</i>	<i>Provvedimento regionale di accreditamento</i>
Hospice – Borgonovo Val Tidone	DPG Regione Emilia Romagna n° 8113 del 13/5/2019 e n° 22768 del 18/12/2020 - (Scadenza: 13/05/2024)

I servizi alla persona erogati nell'anno 2022 sono iscritti nelle aree: *anziani – cure palliative – disabilità – servizi sociali*.

2. LE “SCHEDE” RELATIVE ALLE SINGOLE ATTIVITA’

AREA ANZIANI

Area Anziani – CRA Albesani – Centro Diurno – Servizio di Assistenza Domiciliare

L’area anziani di Asp Azalea comprende tre ambiti:

- la residenzialità con la Casa Residenza Anziani Albesani (CRA);
- la semi residenzialità con il Centro diurno anziani (CDA);
- la domiciliarità con la gamma degli interventi di Assistenza Domiciliare (SAD).

I servizi per anziani rappresentano una delle esperienze storiche di Asp Azalea. L’assistenza all’utenza anziana è un punto fermo del territorio e ha visto una stabilità nel ricorso all’attuale offerta residenziale della CRA.

I tre servizi CRA, il SAD e il C.D hanno ottenuto il rinnovo dell’accreditamento fino al 31/12/2024.

LA CRA ALBESANI

La CRA Albesani è autorizzata al funzionamento per 150 posti per anziani non autosufficienti, di cui 106 accreditati.

Il nucleo A3, momentaneamente sospeso dall’ottobre 2016, nel 2021 era stato adibito a nucleo “Covid”.

All’interno dei posti accreditati abbiamo:

- 95 posti contrattualizzati per il distretto di Ponente;
- 1 posto contrattualizzato per il distretto Urbano (ad esaurimento);
- 2 posti dedicati all’accoglienza temporanea per un max di 400 gg/anno;
- 1 posto per l’accoglienza di sollievo.
- 4 posti per GRA.D.A. (GRAVi Disabilità Acquisite): inserimenti individuali nel nucleo A2.

All’interno della CRA Albesani sono inoltre ospitati 2 utenti anziani psichiatrici.

La CRA è attiva su due livelli, con due reparti, al piano terra (Sirio), e al primo piano (Venere), ogni reparto è suddiviso in due nuclei distinti (piano terra- Sirio nuclei A1 e B1, piano 1° Venere nuclei A2 e B2).

Nel corso del 2022 si sono presentate alcune variazioni organizzative, causate dal turn over del personale in servizio:

- I medici di struttura, dr. Capuano, dr. Corradi e dr. Vegezzi hanno confermato la loro collaborazione con ASP Azalea;
- 1 fisioterapista è andata in pensione ed è stato indetto un concorso pubblico che ha portato all’assunzione di una nuova fisioterapista. La risorsa ha poi rassegnato le dimissioni alla fine dell’anno, pertanto sarà sostituita da altra figura (concorso indetto per il 2023).
- 1 infermiere ha presentato le dimissioni ed è stato sostituito.
- Nell’agosto 2022 è stato indetto un concorso pubblico per OSS.

Dati statistici anno 2022

Nel 2022 sono avvenuti n. 35 nuovi ingressi di anziani non autosufficienti (di cui 23 donne e 12 uomini) con ricovero a lunga permanenza, n. 3 ricoveri di sollievo per un totale di 116 giornate, n. 2 ricoveri temporanei a carico del Fondo Regionale della Non Autosufficienza (FRNA) e n. 1 ingresso GRADA.

Sono stati inoltre registrati n. 28 decessi, di cui n. 15 avvenuti in ospedale e n. 13 in CRA. Vi sono state n. 5 dimissioni, 3 delle quali al domicilio e 2 in altra struttura.

Di seguito le presenze 2022 per la Casa Residenza Anziani "Albesani"

ANNO 2022	GIORNATE	PRESENZA MEDIA
GENNAIO	3063	98,81
FEBBRAIO	2753	98,32
MARZO	3049	98,35
APRILE	2968	98,93
MAGGIO	3046	98,26
GIUGNO	3006	100,20
LUGLIO	3120	100,65
AGOSTO	3043	98,16
SETTEMBRE	3011	100,37
OTTOBRE	3105	100,16
NOVEMBRE	2995	99,83
DICEMBRE	3129	100,94
TOT. GIORNATE	36288	
PRESENZA MENSILE MEDIA		99,42

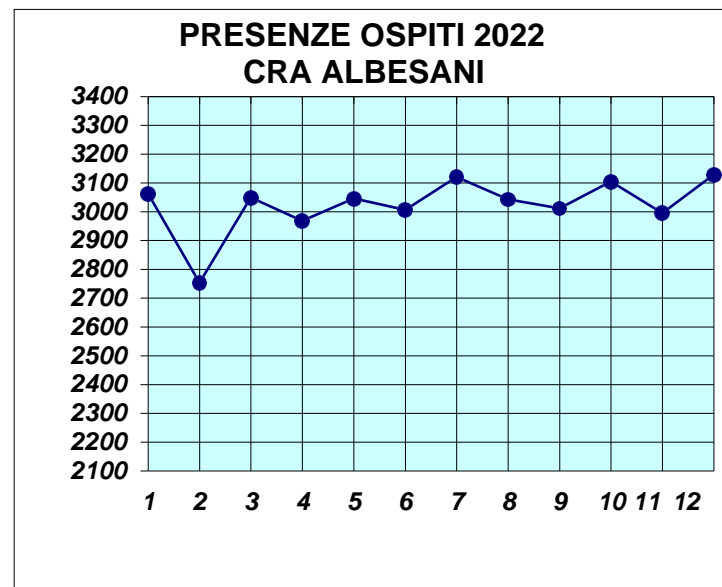

Punti qualificanti dell'attività della CRA Albesani nel 2022

- Nonostante l'impossibilità ad accogliere liberamente i visitatori all'interno della Struttura a causa dell'emergenza sanitaria da Sars Cov2, la CRA Albesani ha sempre garantito la continuità affettiva con i familiari degli ospiti privilegiando gli spazi all'aperto (durante la stagione primaverile ed estiva) e garantendo la massima sicurezza all'interno, con paratie in plexiglass sui tavoli destinati ai colloqui (durante l'autunno/inverno).
- Sono stati ripristinati i momenti ricreativi con la collaborazione dei volontari (momento musicale con il fisarmonicista Stefano Bozzini e il maestro Colonna).
- Ha preso forma il laboratorio "Locanda dei Serviti", uno spazio all'interno del nucleo A2 destinato a piccoli gruppi di ospiti che si ritrovano per il pranzo. L'obiettivo sarà quello di poter estendere ai familiari l'invito a partecipare al pranzo con i nostri anziani ospiti.
- È stata ripristinata la celebrazione della S. Messa settimanale, in collaborazione con la Parrocchia di Castel San Giovanni.

- È stato garantito sostegno psicologico agli ospiti di cui è stata rilevata particolare fragilità adattiva, mantenendo l'opportunità anche per i familiari che ne abbiano fatto richiesta.
- È stato completamente eliminato l'utilizzo di materiale monouso (bicchieri e posate) per la somministrazione dei pasti e della terapia farmacologica.
- Nel corso dell'anno si è mantenuta stretta collaborazione con i servizi della rete territoriale in particolare con il SAA e con gli assistenti sociali responsabili del caso, per la gestione degli inserimenti a lunga permanenza e la stesura dei PAI.

Organizzazione del piano per la formazione del personale

Partendo dalle criticità emerse, sono stati organizzati e garantiti corsi di formazione rivolti a tutto il personale sui seguenti argomenti:

- "Gestione dei disturbi del comportamento e terapie non farmacologiche" (Francesca Biasini, Augusta D'Ambrosio – animatrici CRA);
- "Team working e professionalità nelle organizzazioni" (docente: dott. Gianni Tosca – psicologo e psicoterapeuta);
- "La cura in neurogeriatria. Relazioni, comunicazione efficace e gestione dello stress" (docente: dott. Gianni Tosca – psicologo e psicoterapeuta).

Inoltre, esclusivamente al personale OSS e alle RAA, sono stati proposti due incontri formativi specifici sulla gestione e l'utilizzo dei presidi assorbenti e prodotti per l'igiene:

- "Criteri di scelta e protocolli di utilizzo prodotti per l'igiene con risciacquo" (docente: Filippo Ritrovato - Essity)
- "Criteri di scelta e protocolli di utilizzo dei presidi assorbenti" (docente: Silvia Fattori - Essity)

Per il personale addetto alla somministrazione/porzionamento dei pasti in struttura è stato realizzato un corso di formazione con rilascio di attestato da "alimentarista" (docente: Claudio Mitola – Salus S.R.L.)

Azioni migliorative di risanamento e conservazione

ACQUISTO STRUMENTI MEDICALI E ATTREZZATURE SANITARIE:

- 1) n. 1 monitor multiparametrico mod. "VITAL PRO" con carrello da donazione liberale;
- 2) n. 1 frigorifero professionale per la conservazione di farmaci/vaccini per l'infermeria;
- 3) n. 2 carrelli per emergenza-urgenza per le infermerie della CRA Albesani;
- 4) n. 1 stampante termica B/N SONY per ecografo;
- 5) Impegno di spesa anno 2022 per acquisto farmaci, medicazioni avanzate e strumenti infermieristici;
- 6) n. 1 letto BOBATH SD 120 per trattamenti fisioterapici agli ospiti.

ACQUISTO ATTREZZATURE PER LA PREVENZIONE E LA SALVAGUARDIA DEGLI OSPITI:

- 7) n. 10 materassi antidecubito e n. 15 cuscini antidecubito per carrozzine da trasporto;
- 8) n. 10 sistemi antidecubito e riparazione di n. 5 sistemi antidecubito;
- 9) n. 2 poltrone relax con schienale e poggiatesta;
- 10) riparazione carrozzine CRA Albesani.

ACQUISTO APPARECCHI E ATTREZZATURE PER L'ASSISTENZA:

- 11) n. 2 vasche doccia con pannello di lavaggio per i bagni assistiti;
- 12) n. 1 sollevatore con n. 2 batterie, caricabatteria e corsetto;
- 13) n. 3 imbracature per i sollevatori della CRA Albesani e n. 2 telecomandi per letti elettrici;
- 14) manutenzione periodica annuale per i sollevatori in uso;
- 15) n. 2 batterie e n. 2 caricabatterie per sollevatori mod. Minstrel;
- 16) n. 3 carrelli di servizio per la distribuzione dei pasti, in acciaio inox;
- 17) n. 20 cesti per lavastoviglie generici, n. 20 alzate per cestello base aperta, n. 16 coperchi per cesti generici, n. 15 portaposate singoli, n. 2 cesti portaposate, maniglie per cesto portaposate, n. 4 clips identificative;
- 18) n. 100 piatti fondi e n. 100 piatti piani, tovagliette all'americana lavabili e posate in acciaio inox;
- 19) acquisto bicchieri e cucchiari per la somministrazione della terapia farmacologica e tazzine da caffè per gli ospiti;
- 20) acquisto tazze mug, scodelle e coppette per macedonia;
- 21) affidamento diretto tramite piattaforma MEPA con lo strumento della trattativa diretta di fornitura di prodotti per la gestione dell'incontinenza e dell'igiene degli ospiti;
- 22) n. 5 taniche da 5 lt. di detergente per macchine lavapadelle;

ACQUISTO APPARECCHI MULTIMEDIALI:

- 23) n. 5 TV per gli ospiti e installazione;
- 24) acquisto e installazione di n. 1 SMART TV LG 55" e supporto da parete;

MIGLIORIE:

- 25) realizzazione fontana in pietra naturale con cascata per il giardino che affaccia su Corso Matteotti.
- 26) allestimento periodico delle fioriere del giardino di Corso Matteotti.

CENTRO DIURNO ANZIANI

Il centro diurno anziani è autorizzato per 15 posti, di cui 10 accreditati.
Nel 2022 il servizio non è stato avviato per mancanza di domande di inserimento.

SERVIZI DI ASSISTENZA DOMICILIARE

Il servizio di assistenza domiciliare comprende tre tipi di interventi: il Servizio di Assistenza Domiciliare per non autosufficienti, il SAF "dimissioni protette", il SAF "disturbi cognitivi".

Il Servizio di Assistenza Domiciliare per non autosufficienti (anziani e disabili), è un servizio comunale per i residenti del Comune di Castel San Giovanni, accreditato, si svolge da lunedì a domenica, dalle ore 7 alle ore 19.

Le ore di assistenza e il numero di accessi sono definite nel PAI di ingresso nel servizio dall'U.V.M. e dal responsabile del caso, con possibilità di modifica sulla base delle variazioni dei bisogni dell'utente e/o della famiglia.

Nel 2022 sono state erogate complessivamente 8984 ore e 30 minuti a cui si aggiungono 154 ore e 0,8 minuti di sostituzione del personale OSS dipendente dal comune.

Nel 2022 sono stati assistiti a domicilio n. 49 anziani NA e n. 10 disabili adulti.

Il SAF "dimissioni protette", è un servizio che rientra tra i servizi aggiuntivi del SAD accreditato ed è attivato dal SAA prima delle dimissioni dell'utente da un ricovero ospedaliero. È un intervento gratuito per l'utente della durata massima di 30 giorni.

La caratteristica di questo servizio sta nella tempestività dell'avvio degli accessi e nella capacità di aiutare l'utente e la famiglia nel riprendere l'autonomia della vita a domicilio. Gli accessi sono feriali, da lunedì a sabato (per i casi più gravi il servizio si effettua anche nei giorni festivi e alla domenica).

Dal mese di Gennaio 2022 alla metà del mese di Febbraio 2022 sono state erogate per il servizio dimissioni protette, con il fondo caregiver n. 35 ore e 30 minuti e presi in carico n. 2 utenti, dei quali n. 1 iniziato nel 2021; dalla seconda metà di Febbraio 2022 a Dicembre 2022 sono state erogate, per il Servizio Dimissioni Protette F.R.N.A. n. 995 ore e presi in carico n. 45 utenti, tutti residenti nei comuni di Castel San Giovanni, Sarmato, Ziano Piacentino, Pianello Val Tidone, Borgonovo V.T., Rottofreno, Alta Val Tidone, Gazzola, Agazzano, Calendasco.

Il SAF "disturbi cognitivi", è un intervento che rientra tra i servizi aggiuntivi del SAD accreditato ed è attivato dal SAA per utenti presi in carico dal Centro disturbi cognitivi, è gratuito per un totale di ore stabilite dal S.A.A., da distribuirsi in 90 giorni, proseguibile, terminato tale periodo, a pagamento, diventando SAD comunale.

Dal mese di Gennaio 2022 al mese di Dicembre 2022, gli interventi a favore del SAF D.C. sono stati finanziati dall'AUSL con il fondo a sostegno dei caregiver, le ore da erogare ed il tempo entro il quale terminare i servizi vengono stabiliti dall'Azienda USL.

Il SAF disturbi cognitivi ha lo scopo di supportare il caregiver anche con interventi di tipo formativo, per aiutarlo ad assumere atteggiamenti e strategie efficaci nella relazione di cura con la persona affetta da demenza. Da Gennaio 2022 a Dicembre 2022 sono stati presi in carico n. 14 utenti (dei quali n. 3 hanno usufruito di una proroga del SAF D.C.), per un totale di n. 535 ore e 30 minuti finanziate dall'AUSL con il fondo caregiver.

Gli utenti erano residenti nei comuni di Castel San Giovanni, Pianello Val Tidone, Alta Val Tidone e Borgonovo V.T.

L'équipe di OSS impegnata nei servizi di assistenza domiciliare era composta dal mese di gennaio 2022 al mese di giugno 2022 da n. 9 operatori, il mese di marzo da n. 10 operatori, dal mese di Aprile 2022 al mese di Giugno 2022 l'équipe di OSS era composta da n. 9 operatori. Dal mese di Luglio 2022 al mese di Dicembre 2022 da n. 8 operatori.

Dal mese di Luglio 2022, ad ASP AZALEA viene affidata la gestione del SAD accreditato dei comuni di Pianello Val Tidone e Alta Val Tidone.

L'équipe di OSS impegnata nei servizi di assistenza domiciliare, si incrementa di n. 2 operatori.

Dal mese di Luglio 2022 al mese di Dicembre 2022, nel comune di Pianello Val Tidone, sono stati assistiti n. 2 anziani N.A. e n. 2 disabili adulti per un totale di n. 504 ore e 50 minuti.

Nel Comune di Alta Val Tidone, dal mese di Luglio 2022 al mese di Dicembre 2022, sono stati assistiti n. 7 anziani N.A. per un totale di ore 364 e 15 minuti.

In questi due Comuni, il Servizio Domiciliare viene garantito dal lunedì al venerdì.

A causa dell'emergenza sanitaria Sars Cov-2 gli operatori del SAD non hanno più avuto riunioni di condivisione dei progetti e, per la discussione dei casi in carico, per evitare assembramenti, la referente SAD individualmente, ha provveduto alla discussione dei PAI diversamente, consultando l'OSS tutor di ogni utente e dando disposizione alle altre oss di prenderne visione. Per gli spostamenti il personale usa mezzi propri, con rimborso chilometrico.

Il SAD ha in dotazione n. 3 biciclette elettriche per gli spostamenti sul territorio del comune di Castel San Giovanni, compatibilmente con le condizioni metereologiche.

Dal 2019 è in dotazione anche un'auto aziendale.

AREA CURE PALLIATIVE

HOSPICE DI BORGONOVO

Sede di Borgonovo Val Tidone Via Pianello, 100

RELAZIONE ANNUALE SULLE ATTIVITÀ ANNO 2022

1 - Obiettivi generali del servizio e del piano delle azioni di miglioramento.

Cruscotto indicatori

- Tasso occupazione Hospice: Nel 2022 il tasso di occupazione si è dimostrato in linea con gli obiettivi prefissati (range 85-95%).

	2021	2022	Obv 2022	Differenza %
Hospice	94.2%	94%	85-95%	-0.2%

- % di pazienti con ricovero in hospice ≤ 7 giorni su numero dei pazienti ricoverati in Hospice: nel 2022 il numero di pazienti con ricovero ≤ 7 giorni è stato di 37%.
- % di pazienti con ricovero in hospice > 30 giorni su numero dei pazienti ricoverati in Hospice: nel 2022 la percentuale di pazienti è stata del 20,5%.
- Degenza media in hospice: nel 2022 la degenza media dei pazienti ricoverati è stata di 19 giorni
- Numero di pazienti deceduti in hospice sul totale di pazienti dimessi dall'hospice: nel 2022 l'83.5% dei ricoveri ha avuto come esito il decesso.

Spesa beni sanitari

	Obv 2022	2021	2022	Differenza	Differenza %
Hospice BVT	70000-85000 €	€ 112365	74115	€ -34041	-34%

Controllo qualità e accreditamento

Aggiornamento della relazione annuale 2022, piano annuale 2023 e cruscotto indicatori. Aggiornamento dei documenti in uso in azienda che necessitavano di revisione per rispondere ai requisiti segnalati dal team accreditamento.

Consolidamento dei gruppi professionali

Esecuzione di riunioni d'equipe e colloqui individuali

Acquisto nuovi macchinari sanificazione/disinfezione per il bagno assistito

Il progetto di rinnovo dell'impianto è stato approvato da ASP Azalea nel 2022 e stato completato nel mese di Ottobre 2022.

Completamento dell'impianto centralizzato per erogazione di Ossigeno

Il progetto di completamento dell'impianto è stato approvato da ASP Azalea nel 2022 e stato completato nel mese di Novembre 2022.

Qualificazione piano rialzato

Sono stati completati gli interventi di ristrutturazione dei locali al piano rialzato e sotterranei. Sono stati predisposti: 1 studio medico, 1 studio psicologa, 1 studio consulenze per la rete cure palliative, 1 Aula Formazione, 1 sede associazione dei volontari e i depositi necessari allo stoccaggio di DPI, materiale sanitario, rifiuti, ausili FKT.

Tutti gli spazi sono completamente messi in uso a beneficio del servizio.

Comunicazione esterna

Non è stata portata a termine la revisione dei documenti di comunicazione esterna causa emergenza covid, l'obiettivo sarà perseguito nell'anno 2023.

Sono rimasti in uso i documenti presenti in struttura in attesa di aggiornamento.

Sistema informativo

In seguito ad un Audit eseguito sulla gestione dei farmaci e un incident reporting che ha segnalato un errore di prescrizione è stata sollecitata l'implementazione di Sofia come software per la terapia informatizzata.

Intervento completato nel secondo semestre del 2021, e stato perfezionato nel 2022.

In seguito ad un RE Audit eseguito sulla gestione dei farmaci nel 2022 si può considerare consolidato lo strumento.

2 – Reclami, non conformità, azioni correttive, preventive, suggerimenti e proposte

Nell'anno 2022 non ci sono stati elogi e reclami.

Per quanto riguarda gli incident reporting sono state raccolte 22 segnalazioni e condivise in equipe con le relative azioni di miglioramento.

3 – Questionari di gradimento pazienti e famigliari

Il questionario è stato aggiornato ed è stata stimolata la compilazione da parte di pazienti e familiari. Sono stati condivisi in equipe i risultati.

4 – Audit interni

Nel 2022 sono stati svolti due audit che riguarderanno i temi degli errori in terapia (in corso dal 2021) e compilazione cartelle cliniche concluso nel mese di Aprile 2022. Nel secondo semestre e stato progettato il seguente.

5- Clima organizzativo

Sono stati effettuati colloqui individuali semestrali in presenza della psicologa analizzando anche le dinamiche di gruppo.

Sono stati analizzati in equipe tutti gli incident reporting.

Rimane come obiettivo per il prossimo anno, una supervisione esterna.

6 – Formazione

Nel 2022 l'obiettivo era quello di garantire l'accesso ai corsi di formazione al 100% degli operatori e di garantire agli stessi il raggiungimento dei crediti come previsto dal piano di formazione del triennio 2020-2022 (n° 150 crediti in totale con un minimo annuale di 50).

L'obbiettivo e stato raggiunto da tutti gli operatori.

Si è provveduto alla compilazione del Piano Annuale della Formazione 2023 e condivisione degli obiettivi prioritari per la struttura. Maggiori dettagli sono contenuti nella relazione annuale sulla formazione.

9 - Considerazioni finali

Nel 2022 sono stati complessivamente raggiunti gli obiettivi prefissati.

1. Tasso di riempimento Hospice anno 2022 confronto con l'anno precedente

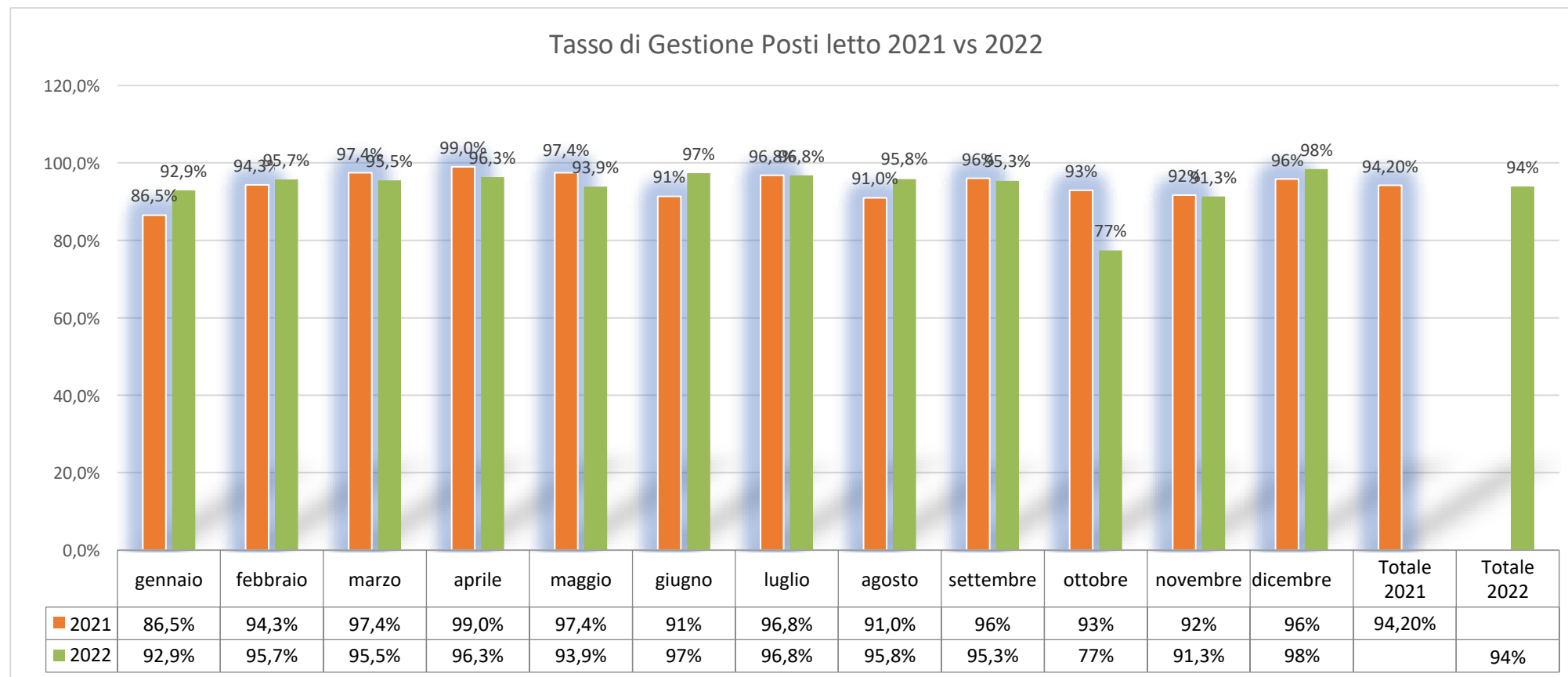

2. Servizio Cure Palliative erogato per l'anno 2022 diviso per Distretto di residenza, Numero di Pazienti e giornate di degenza erogate per Distretto

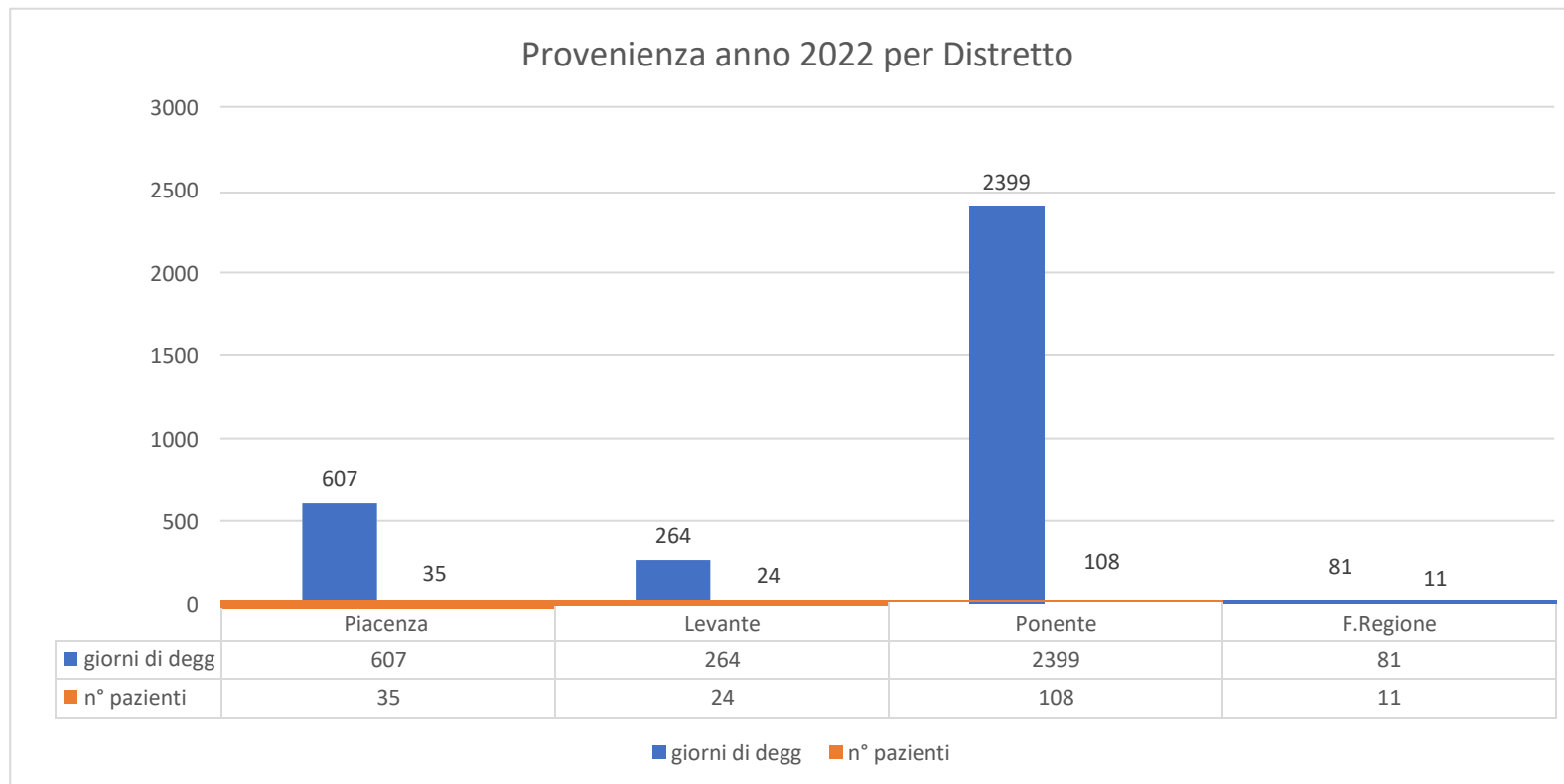

3. Provenienza in termini di attivazione o da chi segnala il bisogno di Cure Palliative da erogare in Hospice

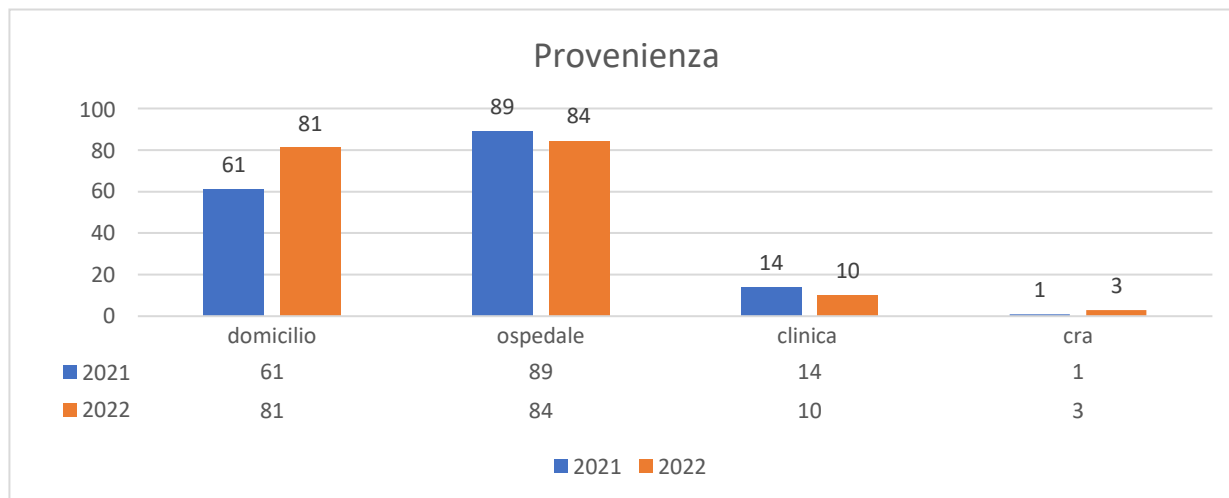

4. Andamento Servizio anno 2022 in confronto con l'anno precedente

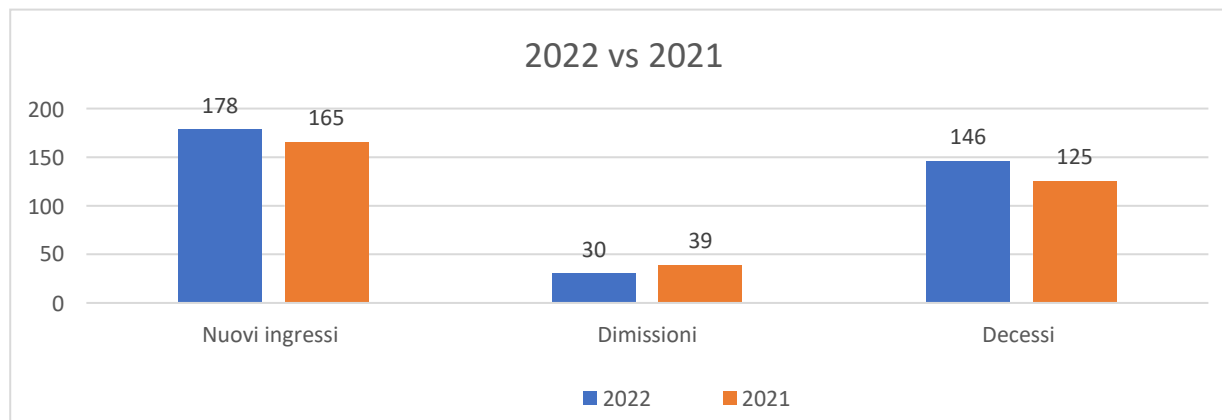

5. Servizio Erogato in termini di giornate per ogni singolo Comune di residenza, servizio erogate in termine di Numero di pazienti per ogni singolo Comune di residenza

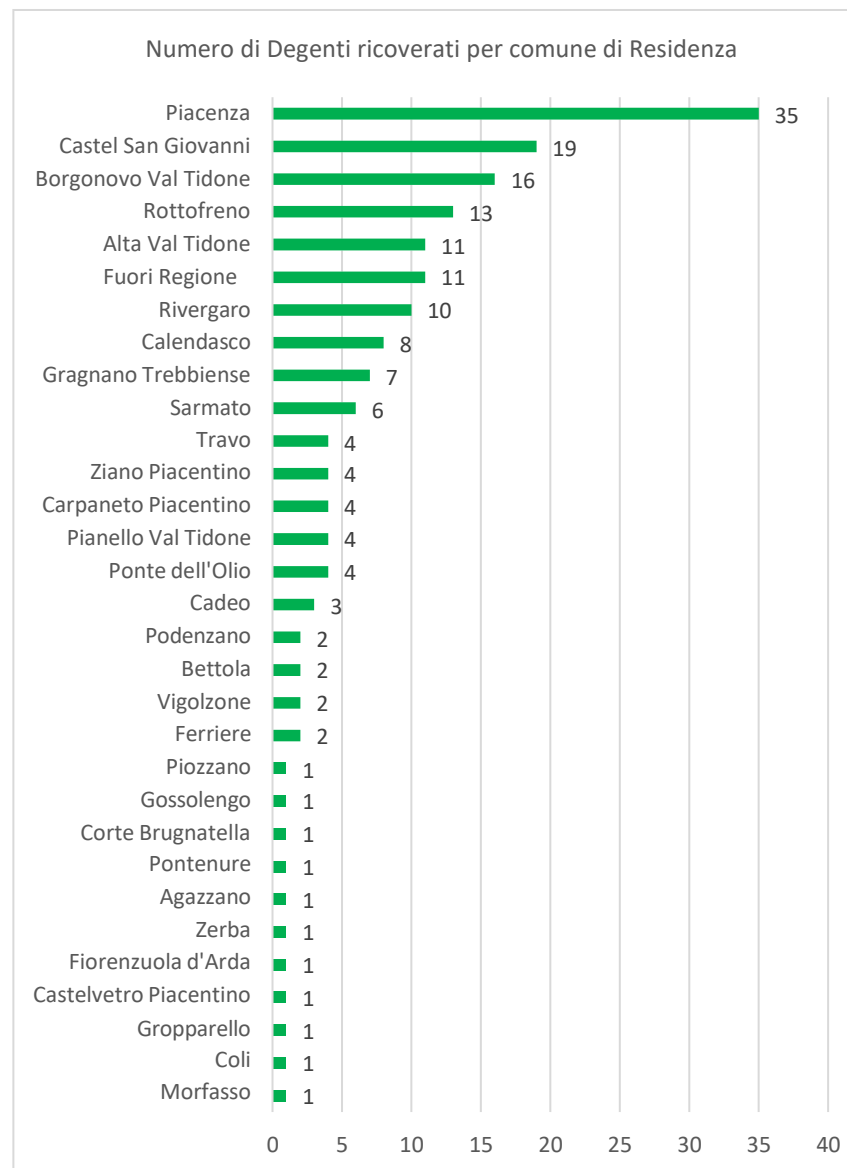
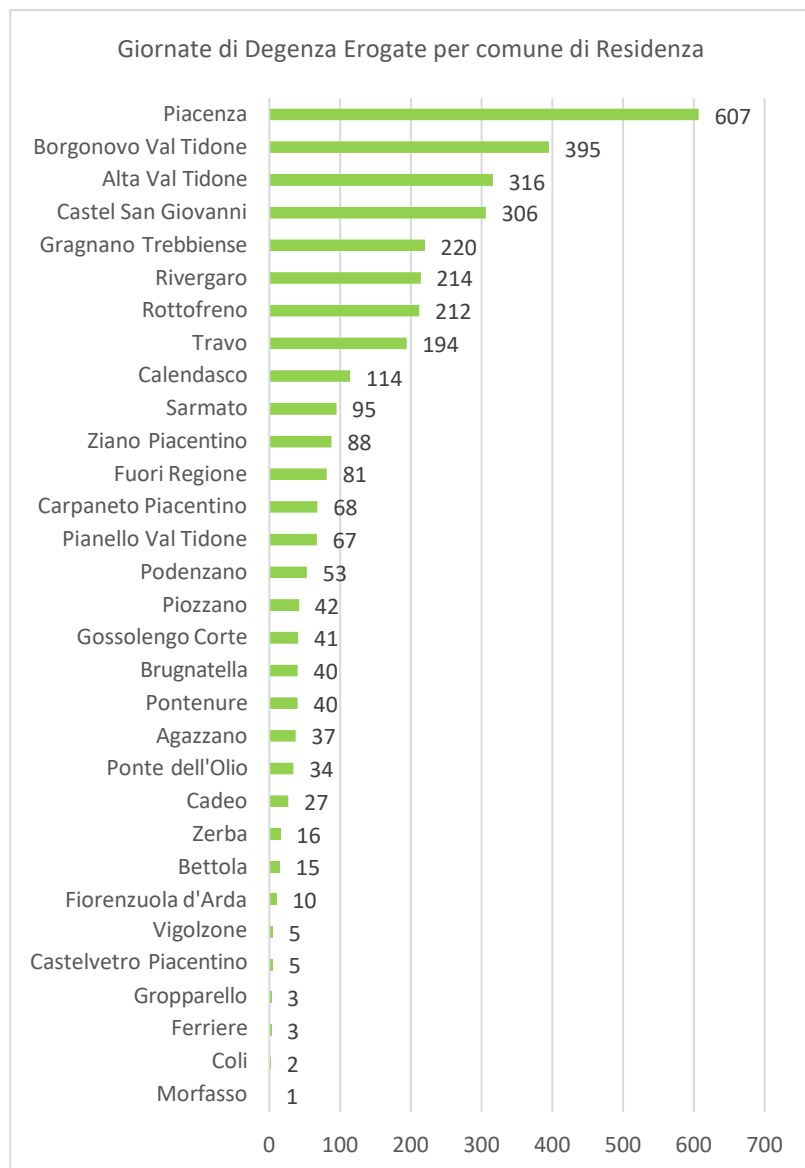

6. Mappa visiva dei comuni dove Asp Azalea ha fornito servizio tramite l'area Cure Palliative
N.B.: Punteggiature Verdi = Servizio Erogato

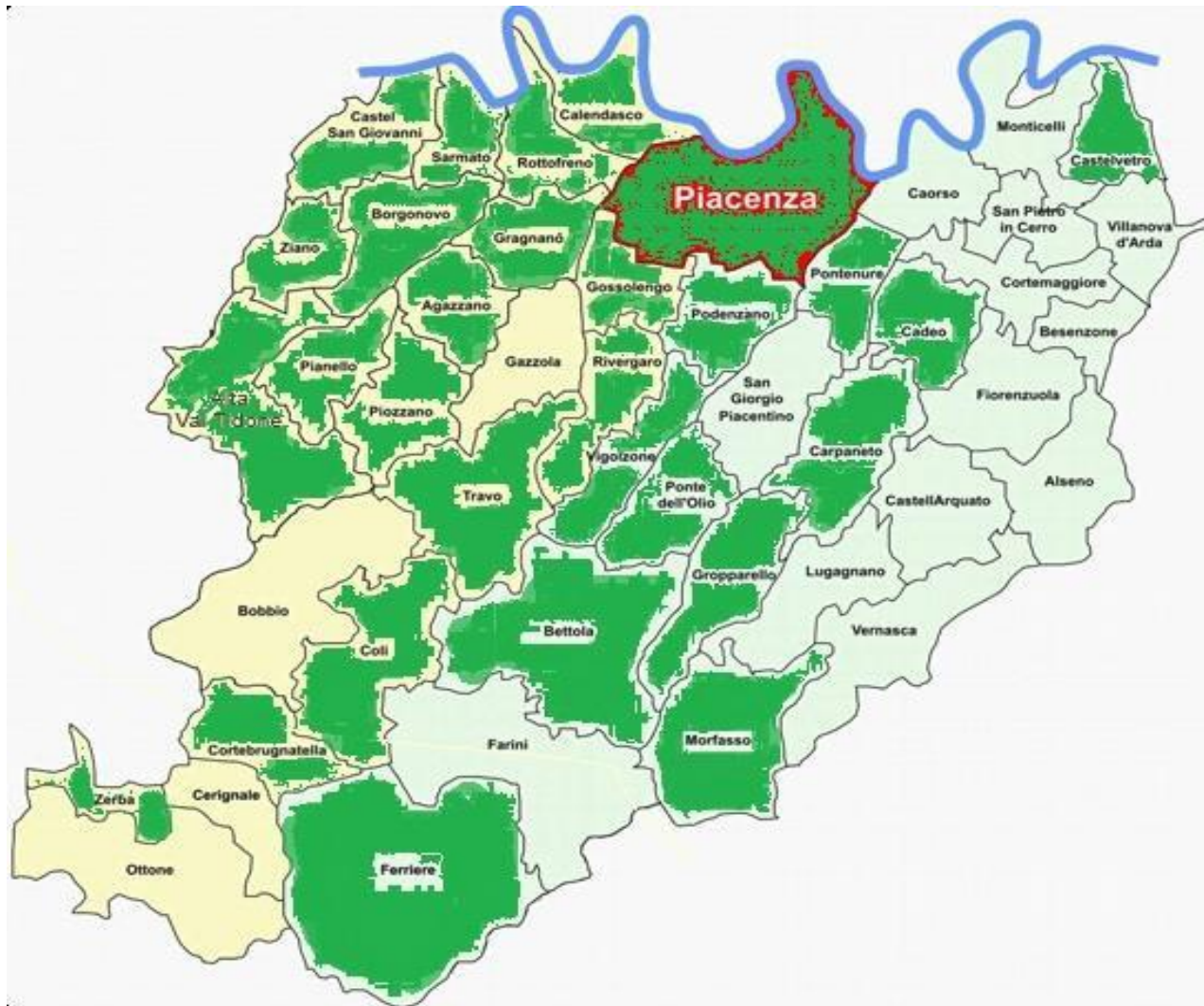

AREA DISABILITÀ

COMUNITA' ALLOGGIO PER LA SALUTE MENTALE "IL GIARDINO" - 20 posti

sito in Via Pianello n. 100 a Borgonovo Val Tidone

La Comunità Alloggio per la Salute Mentale "Il Giardino" dispone di 20 posti autorizzati per ospitare cittadini adulti con esiti di patologia psichiatrica, clinicamente stabilizzati, anche in fase di reinserimento, che presentano bisogni prevalentemente nell'area del supporto educativo, sociale e della riabilitazione di mantenimento, senza necessità di assistenza sanitaria continuativa a livello residenziale.

Il Giardino rappresenta una risposta al servizio della Psichiatria di Collegamento, che, sulla base della convenzione sottoscritta da AUSL di Piacenza e Asp, è il principale committente nonché indispensabile riferimento per i progetti terapeutici. Come per gli anni precedenti, anche nel 2022 l'utenza ospitata è stata ancora piuttosto eterogenea, comprendendo ancora anziani non autosufficienti caratterizzati da insufficienza mentale e disturbo del comportamento, con particolari bisogni assistenziali ma anche sanitari.

Nel corso del 2022 la Comunità Alloggio ha avuto 2 ingressi e 1 decesso, mantenendo una presenza media superiore alle 19 unità.

L'allentamento delle misure anti contagio da Covid 19 ha permesso una completa riattivazione di tutte le attività interne ed esterne, mentre il contatto fra gli utenti e i loro familiari è sempre stato garantito nel rispetto degli indirizzi regionali, in spazi dedicati che non comportano l'ingresso nei reparti. Inoltre, per mantenere i contatti con i familiari spesso si è fatto ricorso ad un tablet con SIM dedicata per effettuare videochiamate.

Fra le attività proposte all'utenza a supporto dei progetti educativi meritano particolare risalto quelle "esterne" di riabilitazione equestre e yoga, introdotte nel 2021 a livello sperimentale.

L'attività di riabilitazione equestre è stata condotta presso l'Azienda agrituristica 'La Bosana' a Piozzano di Agazzano (PC) e con frequenza (di norma) settimanale da aprile a dicembre. Gli incontri si sono sempre svolti all'aperto, la durata era di più di due ore, durante le quali gli utenti partecipanti (una decina) venivano introdotti e seguiti nei seguenti compiti di gestione del cavallo: andare a prenderlo nei paddock, la pulizia, il sellare, la preparazione del percorso, la conduzione da terra, il montarlo (con i relativi esercizi da memorizzare ed eseguire come da insegnamento dell'Istruttrice), il dissellarlo e il riportarlo in scuderia. Gli utenti sono stati istruiti sulla conoscenza dei mantelli dei cavalli, la loro alimentazione e le attrezzature che vengono utilizzate. Sono stati riscontrati: miglioramento delle capacità funzionali e cognitive, aumento dell'autostima, miglioramento delle relazioni all'interno del gruppo dei pari e con gli operatori.

Anche l'attività di yoga è stata confermata dopo l'introduzione a titolo sperimentale nel 2021. A questo progetto hanno partecipato tutti gli Ospiti della Comunità Alloggio 'Il Giardino' e del Gruppo Appartamento 'Cirenaica'. Gli Ospiti della Comunità Alloggio erano organizzati in due gruppi in base alle predisposizioni psicofisiche; gli incontri avvenivano all'interno della Struttura per dare modo a tutti di potervi accedere agevolmente. Ottimi i risultati in termini di maggior equilibrio e stabilità emotiva e del comportamento: hanno sviluppato maggiore capacità di attenzione ed ascolto verso sé stessi, verso il gruppo e nei confronti dell'insegnante, gradualmente hanno imparato a prendere la posizione in modo corretto e a mantenerla arrivando a svolgere la lezione in modo sereno, corretto, senza interruzioni e nel rispetto reciproco. La meditazione ha consentito lo sviluppo di maggiore concentrazione e memoria; i ragazzi hanno imparato e memorizzato i nomi delle figure e la posizione corporea corrispondente. A livello di gruppo le interazioni sono diventate più distese e socievoli. Si sono rilevati notevoli miglioramenti anche a livello fisico, di consapevolezza del proprio corpo e capacità a livello motorio.

Anche nel 2022 abbiamo ospitato il tirocinio del corso per operatore socio sanitario di Endo Fap Don Orione di Borgonovo V. T. nel periodo dell'anno in cui le normative lo permettevano.

GRUPPO APPARTAMENTO “LA CIRENAICA”.

(Castel San Giovanni, Via Garibaldi 50)

Il Gruppo appartamento “La Cirenaica” si trova in Via Garibaldi a Castel San Giovanni. È una struttura a carattere comunitario, che possiede i requisiti strutturali per gli alloggi di civile abitazione. Il servizio si rivolge a persone con gradi e caratteri di disabilità differenziati che non hanno un bisogno di assistenza continuativa, ma che hanno bisogno di supporto e accompagnamento all'autonomia personale e all'inclusione sociale e lavorativa, con capacità di autogestione e autonomia tali da non richiedere la presenza di operatori in maniera continuativa.

Le modalità organizzative e gestionali dei programmi sono pensate e organizzate in funzione alle finalità contenute nei singoli progetti personalizzati, volti ad accompagnare la persona verso l'autonomia lavorativa e sociale, in modo che possa costruirsi una vita indipendente, nel rispetto delle sue peculiari esigenze e inclinazioni.

Per i quattro occupanti, le attività della quotidianità sono state strutturate in modo tale che ogni singolo abbia modo di avere, in base alle capacità individuali, i propri compiti e responsabilità che spaziano dall'igiene degli ambienti alla preparazione dei pasti, il fare la spesa, l'utilizzo degli elettrodomestici (bucato, forno, ferro da stiro, asciugatrice, ecc.).

Le diverse attività, in base alle esigenze, vengono supervisionate degli Educatori e dagli Operatori Socio Sanitari che, in modo graduale e costante supportano gli utenti con lo scopo di incentivarne l'autonomia ed il livello qualitativo della mansione svolta.

Il 2022 ha visto la continuazione, insieme agli utenti della Comunità Alloggio Il Giardino, dei progetti di riabilitazione equestre e di yoga, di cui si rimanda a quanto scritto per il Giardino. Le attività sono state molto gradite e gli effetti sulla qualità della vita sicuramente positivi.

Inoltre è ripresa l'attività agonistica del gioco delle bocce, nell'ambito di una convenzione firmata con il Centro Sportivo Italiano.

Gli utenti hanno continuato il loro percorso di emancipazione e capacità di autodeterminazione, conducendo una vita autonoma e responsabile. Esempio del raggiunto livello di autonomia e responsabilità è l'adozione da parte loro di un cane, di cui si prendono cura in modo encomiabile.

Anche nel 2022 il servizio ha visto l'impegno della sola figura dell'educatore per una presenza settimanale complessiva di 15 ore.

CENTRO SOCIO RIABILITATIVO RESIDENZIALE CAMELOT

sito in Via Seminò n. 20 a Borgonovo Val Tidone (gestione ASP dal 1/01/2014)

Il Centro socio riabilitativo residenziale (CSRR) Camelot è una struttura socio sanitaria e di integrazione sociale di Asp Azalea rivolta a:

- persone adulte con disabilità psicofisica, che presentano necessità di cura, con risorse individuali e potenzialità relazionali, senza rete familiare o per le quali la permanenza nel nucleo familiare sia valutata temporaneamente o definitivamente non possibile o non adeguata rispetto alle esigenze di tutela.
- disabili adulti che presentano difficoltà relazionali o comportamentali per cui non è ipotizzabile l'inserimento in appartamento protetto o che comportino un carico assistenziale molto elevato.
- disabili minori (di età superiore a 16 anni) in carico alla U.O. NPJA (Unità Operativa di Neuropsichiatria Psicologia Infanzia Adolescenza), solo in via eccezionale e compatibilmente con le caratteristiche degli ospiti.

Il CSRR è **autorizzato al funzionamento per dieci posti residenziali**, con atto del Sindaco di Borgonovo V.T. n. 32 del 4 luglio 2020 in sostituzione del n. 21 del 18 novembre ed è in regime di accreditamento ai sensi della Direttiva regionale n. 514 del 2009, nell'ambito del Distretto di Ponente.

Il Centro ha funzionato a pieno regime per tutto il 2022, con i suoi 10 posti interamente occupati. Nella tabella seguente gli utenti divisi per comune di residenza.

COMUNE	UTENTI
CALENDASCO	2
ALTA VALTIDONE	3
BORGONOVO V.T.	1
CASTEL SAN GIOVANNI	3
RIVERGARO	1
TOTALE	10

Le attività proposte agli utenti del servizio sono progettate sulla base delle esigenze personali e dei bisogni rilevati, ma alcune, come la Pet Therapy o la Terapia Multisensoriale hanno trovato collocazione stabile nel programma settimanale.

La dotazione del personale, rispetto al 2021, ha visto un incremento di un'unità OSS, che sono passate da 7 a 8, mentre gli educatori sono rimasti 2 a tempo pieno più il jolly per le sostituzioni, per un totale di 10 operatori a cui si aggiungono 7 ore settimanali di infermiere e 7 di fisioterapista, come previsto dal Contratto di Servizio.

Nella primavera del 2022 si è concluso il consistente percorso formativo finalizzato a migliorare la capacità di progettazione del Progetto Educativo Individualizzato e la risposta ai comportamenti problema degli utenti, organizzato con il Sospiro di Cremona, eccellenza nell'ambito della ricerca e del trattamento sulle disabilità a basso funzionamento. Il corso, della durata complessiva di 40 ore suddivise in 10 incontri, è stato diviso in due parti: la prima da ottobre a dicembre 2021 e la seconda da gennaio a marzo 2022, per consentire a tutti gli educatori, alcuni dei quali assenti per lunghi periodi a causa di gravidanze, di potervi partecipare.

CENTRO SOCIO RIABILITATIVO DIURNO IL CHIOSTRO (EX CSRD CAMELOT)

sito in Via Pianello n. 100 a Borgonovo Val Tidone (gestione ASP dal 1/01/2014)

Il Centro socio riabilitativo diurno (CSR) IL CHIOSTRO è la nuova denominazione assunta dal CSR CAMELOT dopo il trasferimento di quest'ultimo dai locali presso la Casa della Salute di Via Seminò 20 a quelli di proprietà di ASP AZALEA in via Pianello 100. Il CSR è una struttura socio sanitaria e di integrazione sociale di Asp Azalea rivolta a:

- persone adulte con disabilità psicofisica, che presentano necessità di cura, con risorse individuali e potenzialità relazionali
- disabili adulti che presentano difficoltà relazionali o comportamentali per cui non è ipotizzabile l'inserimento in un tirocinio formativo o che comportino un carico assistenziale molto elevato
- disabili minori (di età superiore a 16 anni) in carico alla U.O. NPJA (Unità Operativa di Neuropsichiatria Psicologia Infanzia Adolescenza), solo in via eccezionale e compatibilmente con le caratteristiche degli ospiti
- disabili minori (di età superiore a 16 anni) in carico alla U.O. NPJA (Unità Operativa di Neuropsichiatria Psicologia Infanzia Adolescenza), solo in via eccezionale e compatibilmente con le caratteristiche degli ospiti.

La nuova sede è stata inaugurata il 28 maggio 2022 e trova spazio presso i locali del piano terra dell'Andreoli, esattamente l'ex chiostro, da cui il centro prende il nome. È in possesso di un'autorizzazione temporanea al funzionamento rilasciata dal Comune con atto n. 34 del 27 aprile 2022.

Il trasferimento nasce dall'esigenza, condivisa con la Committenza a fine 2020, di fornire una risposta adeguata e definitiva alle difficoltà e alle restrizioni indotte dalla situazione pandemica, soprattutto in relazione alla condivisione degli spazi con il CSRR Camelot, ma, anche, dalla necessità di trovare una soluzione che permettesse sia di aumentare la capacità ricettiva del Centro Diurno sia di offrire la possibilità per un eventuale ampliamento del Centro Residenziale.

Il Chiostro, quindi, rappresenta una sorta di *continuum* del Diurno Camelot, sostituendosi ad esso e non andando ad ampliare l'offerta di servizi sul territorio di Ponente (fatta eccezione per l'aumento, di due posti accreditati che in futuro potranno essere "contrattualizzati"). Ciò nonostante, il gruppo di lavoro è convinto che la diversità (anche per le dimensioni) degli ambienti e l'ampia disponibilità di spazi esterni protetti rispetto alla sede precedente, possano contribuire a rendere il servizio migliore in termini di efficacia nella risposta ai bisogni dell'utenza.

Il Centro è aperto dalle 8,30 alle 16 per un numero massimo di 240 giornate / anno ed è accreditato per 16 posti, di cui 14 contrattualizzati, secondo la DGR 514/09.

Il Servizio, il cui funzionamento è stato compromesso più di altri dall'emergenza Covid-19, è stato fino al 31/03/2022 soggetto al particolare regime di remunerazione a progetto, in luogo di quello tariffario per singolo utente. Dal 01/04/22 si è tornati al sistema tariffario come da DGR 273/2013 e s.m.i.

Utenti presi in carico per comune di residenza:

COMUNE	UTENTI
ALTA VALTIDONE	3
BORGONOVO V.T.	1
CASTEL SAN GIOVANNI	5
ZIANO P.NO	2
GRAGNANO	1
ROTOFRENO	1
PIOZZANO	1
TOTALE	14
PIANELLO V.T.	1 ¹

La dotazione organica è composta da 3 educatori a 36/36, due OSS a 36/36, due OSS a 18/36, 7 ore settimanali di fisioterapista, 5 ore settimanali di infermiere. Il numero di ore di fisioterapia e assistenza infermieristica sono determinate dall'AUSL di Piacenza e riportate nel Contratto di Servizio.

¹ minore in carico alla neuropsichiatria

SERVIZIO EDUCATIVO TERRITORIALE (S.E.T.)

Il Servizio Educativo Territoriale si rivolge ai cittadini dei Comuni che hanno conferito la delega ad ASP: Agazzano, Alta Val Tidone, Calendasco, Gazzola, Gragnano, Pianello, Sarmato, Ziano.

Destinatari:

- persone adulte in stato fragilità sociale che non rientrano in categorie di assistenza formalizzate, non essendo né affette da patologie assimilabili all'età geriatrica né alla disabilità;
- persone affette da disabilità fisica o psichica, affidate al SET per un inserimento lavorativo sulla base del Progetto Individuale di Vita e di Cure redatto dall'UVMD;

Finalità: il SET ha come finalità principale il sostegno della persona presa in carico per supportare le capacità, per favorire il processo di crescita e il superamento di condizioni di svantaggio socio-educativo, relazionale e culturale.

Il principale ambito di intervento è il lavoro: il Servizio provvede, sulla base delle competenze, capacità, attitudini e aspettative della persona presa in carico ad identificare il percorso di inserimento o re-inserimento lavorativo più adatto e a redigere il relativo progetto individuale. Altro strumento è l'avvio di tirocini formativi atti a far apprendere le competenze necessarie ad un futuro e stabile (re)inserimento lavorativo.

Nel 2022 gli utenti in carico al SET sono stati 72, così suddivisi per Comune di residenza:

COMUNE	UTENTI
AGAZZANO	5
CALENDASCO	9
ALTA VALTIDONE	17
GAZZOLA	7
GRAGNANO	15
PIANELLO	6
ROTOFRENO ²	2
SARMATO	4
ZIANO	7
TOTALE	72

² Il Comune di Rottofreno non ha conferito la delega ma due utenti residenti nel Comune sono in carico al SET in quanto da anni frequentanti il Gruppo Appartamento La Cirenaica gestito da ASP

La tabella seguente illustra la suddivisione degli utenti presi in carico per aree di intervento

UTENTI	AREE DI INTERVENTO
11	tirocinio formativo
17	Assistenza post assunzione
8	Auser/volontari
3	utenti probabili da inserire in Garanzia Occupabilità Lavoratori (GOL)
3	inserimento L.14
5	in attesa della documentazione per iniziare un eventuale tirocinio
4	utenti inseriti nel progetto di Rio Torto
12	monitoraggio e conoscenza per valutare possibilità formative/tirocinio
9	monitoraggio e supporto educativo post tirocinio

Riepilogo dei costi del servizio suddivisi per trimestre:

ANNO 2022				
PERIODO DI RIFERIMENTO	PERSONALE IMPIEGATO	NUMERO CASI RAGGIUNTI	N. ORE DI INTERVENTO EDUCATIVO	COSTO
PRIMO TRIMESTRE	2 educatori			
SECONDO TRIMESTRE	2 educatori			
TERZO TRIMESTRE	2 educatori			
QUARTO TRIMESTRE	2 educato			
TOTAL				

La dotazione organica è rimasta invariata rispetto all'anno precedente e consiste in n. 2 educatori a tempo pieno.

La tipologia di servizio ha consentito il ricorso al lavoro da remoto per una operatrice al rientro dalla maternità, per tre mesi con giornate di presenza in ufficio prefissate e/o secondo le necessità del servizio. Questo ha consentito di rispondere alle esigenze familiari della dipendente legate alla maternità e ha comportato un risparmio per ASP che ha limitato le assenze e i conseguenti oneri per le sostituzioni.

SERVIZIO SOCIALE TERRITORIALE – AREA MINORI

Quadro di riferimento

I Comuni di Agazzano, Alta Val Tidone, Borgonovo Val Tidone, Calendasco, Castel San Giovanni, Gazzola, Gragnano T.se, Pianello Val Tidone, Rottofreno, Sarmato, Ziano P.no attraverso il Contratto di Servizio, hanno delegato ad ASP Azalea l'esercizio delle funzioni e gli interventi di Servizio Sociale e di Tutela dei minori. L'Azienda esercita il proprio mandato istituzionale attraverso il Settore Minori e Famiglie con operatori (assistenti sociali) dedicati alla presa in carico dei minori e delle situazioni familiari, che lavorano in attività integrata con i professionisti del Servizio Sanitario dell'AUSL e dei Servizi Educativi e in collaborazione con numerosi soggetti Istituzionali, del privato sociale, del terzo Settore e del Volontariato con cui condividono progettualità e impegni.

L'obiettivo di ogni intervento, ai sensi di quanto previsto dalle norme nazionali e regionali in materia, è quello di sostenere la famiglia per la rimozione delle condizioni di disagio e per attivare funzionali processi di cambiamento, per favorire la responsabilizzazione dei genitori a svolgere adeguatamente il proprio compito, rimuovendo, per quanto possibile, le cause della fragilità. Il Servizio protegge i bambini e gli adolescenti quando la rete familiare e parentale, è assente o non provvede adeguatamente alla loro crescita, esponendoli a condizioni di rischio, pericolo o pregiudizio. Si occupa inoltre, dei percorsi relativi all'affidamento familiare e all'adozione per gli adulti che si candidano per questi istituti.

Gli operatori del Servizio Area Minori si trovano a fronteggiare elevate complessità nelle situazioni familiari che seguono: prive di risorse socio-economiche (genitori disoccupati, situazioni di sfratto, mancanza di reddito, ecc.), fragili sul piano relazionale (separazioni conflittuali, relazioni complesse con i figli, assenza di reti parentali e/o di supporto, ecc.), spesso aggravate da problematiche di tipo sanitario (dipendenze patologiche, disabilità degli adulti o dei minori, ecc.). La vulnerabilità sociale accelera, in molti casi, processi di disgregazione familiare e favorisce l'insorgere di relazioni violente in ambito domestico.

Organizzazione del Servizio Sociale Minori dell'ASP

Il Settore Minori ha la seguente dotazione organica:

- una Responsabile - Assistente Sociale,
- 10 assistenti sociali. responsabili dei casi, per un monte ore settimanale complessivo di 326 ore settimanali di cui 258 dedicate all'attività con minori e famiglie
- 1 collaboratore amministrativo per 18 ore settimanali.

Nel 2022 è stato effettuato un concorso per il profilo assistente sociale a tempo pieno e indeterminato: la graduatoria che ne è scaturita ha visto l'assunzione di tre operatori dedicati esclusivamente ad attività inerenti al servizio tutela minori, due operatori che ha mansioni sia rivolte ai minori che ad adulti e anziani, tre assistenti sociali dedicate al progetto povertà coordinato dal comune capofila.

Ogni Assistente Sociale svolge funzioni di sportello presso le sedi dei comuni deleganti tranne Borgonovo Val Tidone (la sede del servizio sociale si trova presso la casa della salute sempre a Borgonovo Val Tidone) e Rottofreno, in cui l'operatore si reca solo su appuntamento.

L'organizzazione interna prevede che gli operatori seguano sia casi segnalati da Autorità Giudiziarie e/o da agenzie educative, servizi o altri Enti, che casi provenienti dal libero accesso. Si è valutato funzionale, negli anni, favorire la specializzazione di alcuni operatori su competenze trasversali, che superano i confini comunali, seguire anche tematiche specifiche quali:

- minori stranieri non accompagnati
- affido familiare
- adozione nazionale ed internazionale
- Violenza di genere
- attività di registrazione e rendicontazione relativa ai contributi economici

Integrazione con altri Servizi

Nello svolgimento del lavoro il Servizio Minori collabora e si integra con la rete dei servizi pubblici e del privato sociale presenti sul territorio. In particolare, il Servizio Sociale Minori:

- Segue progetti integrati con i Servizi Sanitari di UONPIA (Unità Operativa Neuropsichiatria Infanzia e Adolescenza) per tutti i casi che richiedono l'intervento di Psicologi, Neuropsichiatri Infantili; del DSM (Dipartimento Salute mentale), Serd (Servizio Dipendenze Patologiche), Pediatria di Comunità, Consultorio Giovani, o prevedono una stretta interconnessione con i Presidi Ospedalieri.
 - Collabora con l'Autorità Giudiziaria Ordinaria e Minorile (Tribunali con relative Procure) e le Forze dell'Ordine, i Servizi Educativi per l'infanzia, le scuole di ogni ordine e grado in merito alla presa in carico delle situazioni;
 - Collabora con progettazioni integrate con i diversi Servizi del territorio Educativi e del Lavoro (Centro per le Famiglie, Centro per l'Impiego, ecc.);
 - Ha in essere rapporti di collaborazione consolidati con Associazioni, Cooperative e Associazioni di Volontariato per la progettazione di interventi di sostegno, educativi di varia natura e per l'inserimento in comunità di minori. Con alcuni soggetti del privato sociale sono in essere contratti finalizzati all'accoglienza residenziale e semi-residenziale di minori e di nuclei madre-bambini, interventi educativi di gruppo e individuali, servizio di educativa domiciliare, svolgimento di incontri protetti. Con associazioni e volontari sono invece attivi numerosi progetti di collaborazione finalizzati al sostegno a famiglie fragili in situazione di disagio socio-economico e relazionale.
 - Partecipa alle iniziative proposte all'interno della casa della salute finalizzate al miglioramento ed alle evoluzioni dei luoghi di cura previste dalle direttive regionali nell'ambito socio-sanitario
 - Prende parte ai tavoli ed agli impegni assunti a livello provinciale stabiliti da direttive regionali

L'integrazione con i Servizi Istituzionali e con la Rete del Terzo Settore si realizza anche attraverso numerosi Tavoli di lavoro – a partire dal Piano di Zona distrettuale - volti a definire politiche, procedure e prassi per meglio leggere i bisogni e le evoluzioni del contesto e per organizzare risposte e interventi che risultino mirati ed efficaci e che superino la logica settoriale.

Attività del servizio sociale TERRITORIALE

Il servizio sociale territoriale svolge attività dedicate alla popolazione del territorio, diversificate dalle esigenze espresse dai comuni stessi e fissate in appositi contratti.

Nello specifico:

- 11 comuni (il “collegio committenti”) hanno delegato Asp all’assunzione delle competenze legate ai minori presenti sul territorio
- 5 comuni (nello specifico Calendasco, Gazzola, Sarmato, Ziano e Pianello Val Tidone) hanno affidato ad Asp la gestione delle competenze comunali afferenti al servizio sociale

Le attività del servizio sociale, siano esse rivolte ai minori o ad altre fragilità della popolazione adulta, disabile e anziana, riguardano i servizi e le attività di cura e di promozione del benessere che mirano a un concetto globale e trasversale di salute: quello definito OMS nel 1946, ovvero “Uno stato di completo benessere fisico, psichico e sociale, e non semplice assenza di malattia”. La salute così intesa è qualcosa a cui contribuisce l’intera comunità, sviluppando e sostenendo il proprio capitale sociale. Essa si realizza co-progettando insieme ai cittadini e alla società civile organizzata, e con azioni e servizi trasversali

SERVIZIO MINORI E FAMIGLIE

Il Servizio Sociale di Asp Azalea si trova ad operare, nella prevalenza dei casi trattati, sulla base di segnalazioni giunte, siano esse frutto dell’accesso spontaneo dei genitori oppure da preoccupazioni raccolte da altri servizi presenti sul territorio. Le relazioni professionali costruite sul territorio con servizi sanitari, scuole, servizi comunali, agenzie di socializzazione, spazi aggregativi, forze dell’ordine sono necessarie allo svolgimento delle attività lavorative degli operatori sociali. Il lavoro dell’area sociale è stato negli ultimi anni orientato non solo alla tutela dei minori, secondo il mandato conferito ai Servizi Sociali dall’Autorità Giudiziaria, ma anche ad un costante impegno nel sostenere i legami intra-famigliari che sono messi in discussione dal rapido mutare della cultura e dei contesti di riferimento in cui vengono applicati i modelli familiari.

PRESA IN CARICO 2022

	AGAZZANO	ALTA VAL	BORGON	CALENDA	CASTELS	GAZZOLA	GRAGNA	PIANELLO	ROTOFR	SARMATO	ZIANO	totale
2019	58	11	209	48	277	71	183	41	148	67	41	1.154
2020	45	16	186	52	213	60	166	38	103	49	34	962
2021	45	21	192	49	233	59	163	47	129	56	39	1033
2022	45	19	201	48	248	61	165	49	131	58	43	1068

Si tratta dell’attività che viene svolta nelle situazioni di pregiudizio o di rischio psicofisico e sociale dei minori per rispondere alle esigenze di protezione e di tutela degli stessi in ordine ai diritti specificamente riconosciuti. Questa tipologia di lavoro è concretizzata perseguendo in modo privilegiato, ove possibile, l’accordo e la collaborazione della famiglia, sostenendola nel recupero e nello svolgimento delle specifiche funzioni genitoriali, integrandola temporalmente o in modo definitivo in presenza di difficoltà insuperabili. Nel 2022 risultano in carico ad Asp 224 minori sottoposti a misure dell’Autorità Giudiziaria (pari al 21.35%% dei minori in carico), e sono state richieste dalla Procura della Repubblica 58 indagini su nuclei familiari (20 sono i casi nuovi le restanti sono richieste su casi già in carico)

SEGNALAZIONE NUOVI CASI 2022		
SOGGETTO SEGNALANTE	TOTALE	%
CONSULTORIO/CENTRO FAM	2	0,99%
FORZE DELL'ORDINE	18	8,91%
GENITORI	53	26,24%
AZIENDA USL UONPIA/PED. DI COMUNITA'	8	3,96%
OSPEDALE	6	2,97%
PARENTI	5	2,48%
PRIVATO SOCIALE	2	0,99%
PROCURA MINORI	58	28,71%
SCUOLA	17	8,42%
SERVIZIO SOCIALE - ENTE COMUNE	10	4,95%
TRIBUNALE MINORENNI	12	5,94%
TRIBUNALE ORDINARIO	6	2,97%
UTENTE	2	0,99%
VICINATO E CONOSCENTI	3	1,49%
	202	100,00%

Come si evince dalla tabella i soggetti maggiormente ingaggiati nella segnalazione sono direttamente i genitori che colgono l'anima supportiva del servizio (26.24%) e, subito dopo, le Autorità Giudiziarie che, sommate, arrivano ad una percentuale del 46.53% (attività più rivolta alla necessità di individuare il livello di gravità di fragilità presenti nel nucleo)

CONTRIBUTI ECONOMICI

I contributi economici rappresentano un intervento socio-assistenziale in continuo calo: tale indirizzo è causato dall'esistenza di sostegni al reddito attraverso finanziamenti nazionali e regionali posti in essere dal singolo comune e gestiti direttamente dallo stesso Ente. I contributi economici sono un intervento costantemente raccordato con i servizi forniti dal comune.

ANNO	DATO	AGAZZANO	ALTA VT	BORGO	CALEN	CASTEL	GAZZOLA	GRAGNANO	PIANELLO	SARMATO	ZIANO	TOTALE
2019	N° MINORI	2	2	32	13	29	13	27	11	8	6	143
	CIFRA EROGATA	865	1030	7600	4090	4646	2600	6900	3210	2295	1900	35136
2020	N° MINORI	5	7	17	22	19	23	38	13	9	2	155
	CIFRA EROGATA	1215	1853	4686	5750	2662,5	5300	8250	4310	3382	1380	38788,5
2021	N° MINORI	3	0	23	19	23	13	35	0	7		123
	CIFRA EROGATA	865	0	9970	6450	4598	3000	7980	0	2100	0	34963
2022	N° MINORI	3	6	32	18	81	9	62	8	8	2	229
	CIFRA EROGATA	500	1550	9545,97	3550	15474,1	3250	14600	1700	2300	950	53420,07

Come si evince dalla tabella i contributi economici nel 2022 sono notevolmente aumentati rispetto agli anni precedenti così come i nuclei ed i minori presi in carico.

Si ipotizza che la ripresa dopo la situazione pandemica abbia maggiormente evidenziato le fragilità in essere, che hanno portato certi nuclei familiari ad evidenziare di non essere in grado di inserirsi proficuamente in attività lavorative. Coloro che hanno minori capacità ed abilità ad esempio a raggiungere luoghi di lavoro situati in località non raggiungibili dai mezzi pubblici, soprattutto in organizzazioni turnate, hanno meno possibilità di collocazione al lavoro.

Affidi familiari

L'affido familiare è un'istituzione dell'ordinamento civile italiano che si basa su un provvedimento temporaneo che si rivolge a bambini e a ragazzi fino ai diciotto anni di nazionalità italiana o straniera, che si trovano in situazioni di instabilità familiare. Grazie all'affido, il minore viene accolto presso una famiglia che ne fa richiesta o ove ciò non sia possibile è consentito l'inserimento del minore in una comunità di assistenza pubblica o privata. L'affidamento è dunque un servizio di aiuto e sostegno creato nell'ottica della tutela dei diritti dell'infanzia, garantendo al minore il diritto a crescere in un ambiente che possa soddisfare le sue esigenze educative e affettive, in grado di rispettare i suoi bisogni, in riferimento alle caratteristiche personali e familiari e alla sua specifica situazione di difficoltà. In Italia l'affidamento è disciplinato dalla Legge n. 184 del 4 maggio 1983 che è stata poi modificata dalla Legge n. 149 del 28 marzo 2001. L'affido familiare può essere a tempo pieno o a tempo parziale: se l'intervento è parziale il minore rimane nella famiglia d'origine e la famiglia affidataria supporta il nucleo originario.

Nel 2022 gli affidamenti in corso sono stati i seguenti:

COMUNI	IMPORTO	AFFIDI a tempo pieno	AFFIDI a tempo parziale	AFFIDI MSNA	TOTALE
AGAZZANO	€ 2.543,94	3	0	1	4
ALTA VALTIDONE	€ 0,00	0	0	0	0
BORGONOVO	€ 20.978,86	7	7	2	16
CALENDASCO	€ 12.838,00	2	2	0	4
CASTELSANGIOVANNI	€ 63.038,15	10	10	6	26
GAZZOLA	€ 6.812,00	2	1	0	3
GRAGNANO	€ 18.190,66	5	7	1	13
PIANELLO	€ 9.432,00	1	1	1	3
ROTOFRENO	€ 8.214,97	1	1	0	2
SARMATO	€ 15.514,19	1	4	1	6
ZIANO P.NO	€ 7.933,23	1	1	0	2
Totale	€ 165.496,00	33	33	12	79

ACCOGLIENZE RESIDENZIALI

I collocamenti in comunità hanno tre presupposti:

- 1) La situazione ritenuta urgente (determinata spesso da una richiesta delle Forze dell'Ordine o da una reale condizione di pericolo di vita del minore coinvolto) che comunque viene obbligatoriamente segnalata all'Autorità competente, che deve esprimersi attraverso un decreto circa l'azione compiuta di allontanamento
- 2) L'esistenza di un decreto del Tribunale per i minorenni che sancisce la necessità di collocamento
- 3) La disponibilità di un genitore di prendere parte al progetto di comunità qualora la situazione stessa lo consenta

Etichette di riga	Somma di	Conteggio di	Somma di
	COSTO ANNO	con genitore	TOT
+ ALTA VAL TIDONE	60225		
+ BORGONOVO	369469,75		
+ CSG	25		
+ GRAGNANO TREBB			
+ ROTTOFRENO			
+ ZIANO P.N			
Tota			

SITUAZIONI DI EMERGENZA

Particolare attenzione è rivolta ai minori che si trovino in situazioni di emergenza, di abbandono o maltrattamento e che necessitino di protezione immediata, tramite collocamento in luogo sicuro. I gestori di comunità residenziali, presenti sul territorio provinciale, hanno attivato un protocollo d'intesa per rispondere alle emergenze che si verificano sul territorio, fornendo un numero telefonico a cui gli operatori e le Forze dell'Ordine fanno riferimento quando si verifica una situazione in cui è necessario un collocamento d'urgenza del minore.

STRUTTURA RESIDENZIALE ALTA AUTONOMIA OASI PER DONNE CON BAMBINI

Se la situazione di emergenza può contare su un minimo preavviso e l'età dei minori coinvolti è inferiore agli 8 anni le assistenti sociali, dopo aver verificato che non esistono alternative presso conoscenti o famiglia allargata, si provvede ad un collocamento presso l'Oasi, struttura di bassa soglia situata a Borgonovo – Via Pianello 100 presso la sede Asp Azalea (ex Andreoli).

ACCOGLIENZA OASI	
COMUNI	N° OSPITI
BVT	6
CSG	3
ROTOFRENO	2
SARMATO	2
GAZZOLA	1
TOTALE	14

SERVIZI EDUCATIVI

I servizi educativi forniti sono erogati, attraverso gara d'appalto, da cooperativa. Sono attivi 5 centri educativi con sede a Calendasco, Rottofreno, Gragnano e Borgonovo. Il 2020 ha determinato l'utilizzo degli spazi in maniera differente: la costituzione di bolle utili a consentire l'accesso è stato mantenuto (attualmente non esistono specifiche normative per la gestione di centri educativi). I dati di frequenza dei centri sono riportati in tabella

Etichette di riga	Conteggio di MINORE
AGAZZANO	1
Alta Val Tidone	3
BORGONOVO V.T.	27
CALENDASCO	8
CASTEL SAN GIOVANNI	31
GAZZOLA	2
GRAGNANO TR.SE	15
ROTOFRENO	21
SARMATO	9
Ziano P.NO	1
Totale complessivo	118

Esistono inoltre gli interventi territoriali che, per flessibilità, sono attualmente molto utilizzati per raggiungere obiettivi differenti e nello specifico:

- 1) Realizzare incontri protetti per permettere protezione ai minori, sostegno delle relazioni genitori/figli, espressione concreta della bigenitorialità (denominato IP)

- 2) Osservare a domicilio le interazioni genitori/figli per arrivare ad una valutazione delle capacità genitoriali (denominato SED)
- 3) Sostenere i rapporti all'interno del nucleo familiare presso i campi nomadi (sed campo)
- 4) Accompagnare l'adolescente alla consapevolezza ed al superamento di particolari momenti di criticità (ad esempio abbandono scolastico, indagine per reati penali, ritiro sociale) (denominato Transito)
- 5) Sostenere la neogenitorialità sia a domicilio che con accompagnamenti a visite programmate (denominato Home Visiting)
- 6) Creare occasioni per riallacciare relazioni sociali per i ragazzi ritirati dalle esperienze di socializzazione (ritiro sociale)

I tratti comuni di tutti gli interventi sono:

- La richiesta di attivazione dell'intervento viene effettuata dall'assistente sociale responsabile del caso e convalidata dal Responsabile. L'EtI decide collegialmente l'opportunità tecnico-professionale di tale scelta
- L'attività è condivisa con l'équipe e fa parte, se richiesto, dei dati riferiti alle Autorità Giudiziarie
- I minori disabili non hanno interventi territoriali dedicati e specifici. La presa in carico non prevede distinzioni tra disabili e non, al contrario si fa riferimento alla grande area dei minori presenti sul territorio.
- Alcuni interventi territoriali sono finanziati attraverso i piani di zona

PROGETTI INNOVATIVI

Pippi

Il Programma P.I.P.P.I. persegue la finalità di innovare le pratiche di intervento nei confronti delle famiglie cosiddette negligenti al fine di ridurre il rischio di maltrattamento e il conseguente allontanamento dei bambini dal nucleo familiare, articolando in modo coerente fra loro i diversi ambiti di azione coinvolti intorno ai bisogni dei bambini che vivono in tali famiglie, tenendo in ampia considerazione la prospettiva dei genitori e dei bambini stessi nel costruire l'analisi e la risposta a questi bisogni. L'obiettivo primario è dunque quello di aumentare la sicurezza dei bambini e migliorare la qualità del loro sviluppo.

Questo progetto nazionale ad ambito distrettuale coinvolge tutte le figure educative, sociali e di cura sanitaria oltre alla famiglia nella coprogettazione su 5 casi del territorio. Il Ministero del Lavoro e delle Politiche sociali ha pubblicato nel 2018 le linee guida ponendo come obiettivo la diffusione delle modalità operative sancite nel programma coordinato ed ideato dall'Università di Padova. Questo programma gode di un finanziamento con una compartecipazione dei territori. Questa sperimentazione avrà termine nel 2022. Il Pnrr ha inserito il Programma Pippi nei progetti finanziabili a favore della genitorialità fragile. Occorre segnalare che tale strumento operativo è entrato a far parte dei LEPS (livello essenziale di prestazione sociale), diventando così prassi di lavoro per il servizio sociale.

Presa in carico integrata dei minori a rischio di allontanamento

Nel corso del 2022 è proseguita la sperimentazione - a livello provinciale - del Protocollo operativo "Modello condiviso integrato di presa in carico dei Minori anche alla luce della DGR 1102/14" (Linee di indirizzo per gli interventi integrati nell'area delle prestazioni socio sanitarie rivolte ai minorenni allontanati o a rischio allontanamento). Tale Protocollo è in corso di formalizzazione ed è stato integrato con una parte relativa ai progetti a favore di minori con grave disabilità; la sua applicazione ha ridefinito i compiti di ETI (Equipe Territoriali Integrate) ed UVM Minori confermando la necessità di corresponsabilità, condivisione e formazione comune per lo svolgimento di attività integrata nella presa in carico di casi complessi.

Questa modalità di lavoro impegna a turno gli operatori del Settore responsabili dei singoli casi e prevede la presenza costante, ogni 2 settimane, della Coordinatrice Area Tutela di ASP che partecipa anche alle sedute dell'UVM Minori con i Responsabili di ASP e di UONPIA, in cui si condividono i progetti e gli impegni economici connessi. La casistica ritenuta complessa in sede di Uvm minori dà luogo ad una compartecipazione economica da parte dell'Azienda Ausl. La tabella sottostante riporta il numero dei minori riconosciuti come casi complessi

DGR 1102/14 casi riconosciuti complessi anno 2022	
COMUNI DI RESIDENZA	CASI COMPLESSI
ALTA VAL TIDONE	2
BORGONOVO VAL TIDONE	6
CALENDASCO	1
CASTEL SAN GIOVANNI	13
GRAGNANO T.SE	6
PIANELLO	1
ROTOFRENO	5
SARMATO	1
ZIANO P.NO	5
Totale complessivo	40

CENTRO PER LE FAMIGLIE

Il servizio del centro famiglie opera all'interno della rete regionale dei servizi dal 2015 (esiste una fase precedente fin dal 2009 all'interno dei servizi proposti dall'Ausl nell'ambito della delega dei comuni). L'esperienza sino a qui accumulata deve essere materiale che consente interventi di maggior definizione e di miglioramento dei servizi proposti. Oggi si conferma a conoscenza dei progetti posti in essere ed il respiro distrettuale noto a tutti. Si registra inoltre il ruolo di NODO DELLA RETE dei servizi esistenti sul territorio soprattutto per quanto concerne l'area 0 – 6 e l'area adolescenza. I servizi del terzo settore e del volontariato esistenti sul territorio partecipano fattivamente ai momenti di condivisione proposti. La presenza nelle scuole del servizio è riconosciuta come positiva e di sostegno ai ragazzi, alle famiglie ed agli insegnanti.

Nel 2022 è proseguita la delega alla gestione del centro per le famiglie. La sperimentazione degli incontri a distanza tra operatori e con la scuola ha consentito di valutare, oltre ai limiti, l'indubbia comodità, pertanto è stata in parte mantenuta. Sono stati mantenuti i progetti in essere inerenti al coinvolgimento dei ragazzi con il progetto contatto soprattutto per quanto riguarda le scuole di Calendasco (è in corso una sperimentazione laboratoriale presso uno spazio messo a disposizione dal Comune, con ragazzi segnalati dalla scuola e con la conduzione condivisa con il terzo settore), di Borgonovo e di Castel San Giovanni

Le persone che hanno fatto accesso al Centro risiedono prevalentemente a: Castel San Giovanni (60%), Borgonovo VT (20%), Rottofreno (10%), Rivergaro (5%), Altri (5%). Di particolare interesse sono stati gli accessi provenienti da territori limitrofi al Distretto (es. Piacenza, Provincia di Pavia, ecc.).

CONSULENZE PER GENITORI

Le consulenze ai genitori, pur risultando molto gradite ai servizi educativi del territorio, necessitano di procedure atte alla definizione degli invii e della natura stessa dell'intervento. Il servizio messo a disposizione dal centro famiglie non può essere trasformato in un intervento terapeutico di cura o in un sostegno educativo. Lo spazio consulenziale è ben utilizzato dalle persone che sentono di essere animati da una forte motivazione a rileggere gli eventi che mettono in difficoltà.

CONSULENZE PSICO-EDUCATIVE RIVOLTE AL MONDO DELLA SCUOLA

A partire dall'anno scolastico 2017, il Centro per le Famiglie del Distretto di Ponente coordina il Progetto "Promuovo Benessere". Anche per l'anno 2022 ai vari Istituti Scolastici di ogni ordine e grado del Distretto di Ponente viene data la possibilità di beneficiare di un "pacchetto di ore" per l'attività di sportello/consulenza/formazione/supervisione rivolta a studenti, insegnanti e genitori. Gli interventi sono erogati direttamente a scuola da parte dell'équipe del Centro Famiglie, costituita da psicologi e da un educatore. La natura del progetto prevede che le situazioni identificate come quelle di maggior disagio e "a rischio" possano venire inglobate in percorsi di consulenza specifica presso il Centro per le Famiglie di Ponente o il Consultorio Giovani di Ponente. Per gli accessi e la tipologia di intervento relativa all'anno scolastico 2020-2022 si veda il report specifico. Il "Promuovo Benessere 2022-2022" è in corso.

Per una trattazione più esaustiva si rimanda alla relazione dedicata al servizio

PROGETTO POVERTA'

Asp Azalea ha firmato una convenzione con il comune capofila a proposito del progetto povertà a respiro distrettuale coordinato dallo stesso comune capofila

Punti di forza del Servizio

La professionalità e la motivazione degli operatori è il principale punto di forza del Settore a cui si somma la costante collaborazione con i diversi soggetti della rete.

La stabilizzazione del personale consente l'adesione a progettazioni con lo sguardo verso il futuro anche se, in questa fase, dopo anni in cui non sono stati effettuati concorsi in provincia per il ruolo di assistente sociale, sono attive diverse graduatorie (Asp Città di Piacenza, Azienda Usl di Piacenza, Unione Val Nure Val Chero, Aziende del cremasco) che propongono soluzioni lavorative ritenute più adatte per vicinanza alla residenza, o per tipologia di mansione svolta.

Positivi gli interventi e le misure che richiedono l'attivazione e la partecipazione del cittadino per il superamento della condizione di bisogno e le collaborazioni con il terzo settore e il volontariato che integra la dimensione sociale e relazionale del lavoro.

Importante l'ampliamento registrato nell'assunzione di nuove deleghe inerenti servizi sociali comunali che, soprattutto grazie ad un incentivo economico del 2022, hanno richiesto un aumento di monte ore del servizio fornito

Punti di debolezza del Servizio

Il servizio sociale territoriale dedicato ai minori si configura sempre più come servizio con specializzazioni su tipologie di utenze che nel tempo divengono sempre più rilevanti come ad esempio:

- 1) **la conflittualità genitoriale.** I compiti di mediazione e tutela minori attribuiti al servizio spesso non riescono a sanare situazioni di conflitto esistente da anni. Tali interventi comportano un utilizzo di un grande quantitativo di tempo lavoro a volte con scarsi risultati
- 2) **il codice rosso.** La Legge 19 luglio 2019, n. 69 recante "Modifiche al codice penale, al codice di procedura penale e altre disposizioni in materia di tutela delle vittime di violenza domestica e di genere" dal punto di vista procedurale prevede che la polizia giudiziaria, una volta acquisita la notizia di reato, riferisca immediatamente al pubblico

ministero, anche in forma orale. Il pubblico ministero, nei casi di delitti di violenza domestica o di genere, entro tre giorni dall'iscrizione della notizia di reato, deve assumere informazioni dalla persona offesa o da chi ha denunciato i fatti di reato. Tale intervento prevede spesso un doppio coinvolgimento del servizio: in prima battuta, quando il collocamento diviene indispensabile per la protezione delle vittime, le Forze dell'Ordine coinvolgono il servizio in via urgente per rintracciare una struttura accogliente e in un secondo tempo la Procura chiede indagini sulla situazione, spesso sconosciuta. Tale norma comporta pertanto un lavoro di supporto spesso svolto in orario extralavorativo

3) **la manutenzione della rete** l'attività di mantenere rapporti e legami progettuali con le agenzie sanitarie ed educative presenti sul territorio comporta una cura relazionale particolare con gli Enti presenti sul territorio. Pur condividendo l'importanza e la necessità di avere concordato obiettivi, certamente si va evidenziando una mole di lavoro di rete non diretto sulla utenza.

Parte terza

=====

CONTO ECONOMICO A "PIL E ROC"					
DESCRIZIONE	PARZIALI		TOTALI	VALORI %	
+ ricavi da attività di servizi alla persona		10.381.889,90		90,42%	
+ proventi della gestione immobiliare (fitti attivi)		250.645,50		2,18%	
+ proventi e ricavi diversi della gestione caratteristica		497.238,55		4,33%	
+ contributi in conto esercizio		351.939,26		3,07%	
+/- variazione delle rimanenze di attività in corso:		0,00		0,00%	
+ costi capitalizzati (al netto della quota per utilizzo contributi in conto capitale)				0,00%	
Prodotto Interno Lordo caratteristico (PIL)			11.481.713,21		100,00%
- Costi per acquisizione di beni sanitari e tecnico economali		-230.822,81		-2,01%	
+/- variazione delle rimanenze di beni sanitari e tecnico economali		11.727,00		0,10%	
"-costi per acquisizione di lavori e servizi		-4.755.508,59			
- <i>Ammortamenti:</i>		-217.438,69		-3,64%	
- delle immobilizzazioni materiali ed immateriali		-418.064,16			
- rettifica per quota utilizzo contributi in conto capitale		200.625,47			
- <i>Accantonamenti, perdite e svalutazione crediti</i>		0,00		0,00%	
			-5.192.043,09		
- <i>Retribuzioni e relativi oneri (ivi inclusa IRAP e i costi complessivi per lavoro accessorio e interinale)</i>		-5.791.071,70		-50,44%	
Risultato Operativo Caratteristico (ROC)			498.598,42		4,34%
+ <i>proventi della gestione accessoria:</i>		0,00		0,00%	
- proventi finanziari					
- altri proventi accessori ordinari (ivi incluse sopravvenienze/insussistenze ordinarie)					
- <i>oneri della gestione accessoria:</i>		-157.306,97		-1,37%	
- <i>oneri finanziari</i>	-73.548,08				
- altri costi accessori ordinari (ivi incluse sopravvenienze/insussistenze ordinarie)	-83.758,89				
Risultato Ordinario (RO)			341.291,45		2,97%

<i>+/- proventi ed oneri straordinari:</i>		49.366,86			43,00%	
Risultato prima delle imposte			390.658,31			3,40%
<i>- imposte sul "reddito":</i>		-345.865,19			-301,23%	
- IRES	0,00					
- IRAP	-345.865,19					
Risultato Netto (RN)			44.793,12			0,39%

STATO PATRIMONIALE "DESTINATIVO-FINANZIARIO"						
ATTIVITA' – INVESTIMENTI	PARZIALI		TOTALI	VALORI %		
CAPITALE CIRCOLANTE			3.310.631,34			32,87%
<i>Liquidità immediate</i>		-24.204,12			-0,24%	
Cassa	383,07			0,00%		
Banche c/c attivi	-24.587,19			-0,24%		
c/c postali	0,00					
<i>Liquidità differite</i>		3.203.882,14			31,81%	
Crediti a breve termine verso la Regione	0,00			0,00%		
Crediti a breve termine verso la Provincia	0,00			0,00%		
Crediti a breve termine verso i Comuni dell'ambito distrettuale	0,00			0,00%		
Crediti a breve termine verso l'Azienda Sanitaria	0,00			0,00%		
Crediti a breve termine verso lo Stato ed altri Enti pubblici	0,00			0,00%		
Crediti a breve termine verso l'Erario	32.875,47			0,33%		
Crediti a breve termine verso Soggetti partecipati	0,00			0,00%		
Crediti a breve termine verso gli Utenti	2.470.848,05			24,53%		
Crediti a breve termine verso altri Soggetti privati	0,00			0,00%		
Altri crediti con scadenza a breve termine	866.198,33			8,60%		
(-) Fondo svalutazione crediti	-254.793,65			-2,53%		
Ratei e risconti attivi	88.753,94			0,88%		

Titoli disponibili	0,00			0,00%		
<i>Rimanenze</i>		130.953,32			1,30%	
rimanenze di beni socio-sanitari	19.117,20			0,19%		
rimanenze di beni tecnico-economali	111.836,12			1,11%		
Attività in corso						
Acconti						
CAPITALE FISSO			6.762.523,73			66,84%
<i>Immobilizzazioni tecniche materiali</i>		6.701.663,70			65,85%	
Terreni e fabbricati del patrimonio indisponibile	7.725.717,74			76,70%		
Impianti e macchinari	1.341.115,69			13,31%		
Attrezzature socio-assistenziali, sanitarie o "istituzionali"	629.218,85			6,25%		
Mobili, arredi, macchine per ufficio, pc,	1.502.871,99			14,92%		
Automezzi	101.590,02			1,01%		
Altre immobilizzazioni tecniche materiali				0,00%		
(-) Fondi ammortamento	-4.667.363,28			-46,33%		
(-) Fondi svalutazione	0,00			0,00%		
Immobilizzazioni in corso e acconti				0,00%		
Altri beni	68.512,69					
<i>Immobilizzazioni immateriali</i>		22.227,53			0,60%	
Costi di impianto e di ampliamento	0,00			0,00%		
Costi di ricerca, di sviluppo e di pubblicità ad utilità pluriennale	0,00			0,00%		
Software e altri diritti di utilizzazione delle opere d'ingegno	22.227,53			0,22%		
Concessioni, licenze, marchi e diritti simili	0,00			0,00%		
Migliorie su beni di terzi	0,00			0,00%		
Immobilizzazioni in corso e acconti	0,00			0,00%		
Altre immobilizzazioni immateriali	0,00			0,00%		
				0,00%		

<i>Immobilizzazioni finanziarie e varie</i>		38.632,50			0,38%	
Crediti a medio-lungo termine verso soggetti pubblici	0,00			0,00%		
Crediti a medio-lungo termine verso soggetti privati	0,00			0,00%		
Partecipazioni strumentali	0,00			0,00%		
Altri titoli	0,00			0,00%		
Terreni e Fabbricati del patrimonio disponibile	0,00			0,00%		
Mobili e arredi di pregio artistico	38.632,50			0,38%		
TOTALE CAPITALE INVESTITO			10.073.155,07			99,70%
PASSIVITA' – FINANZIAMENTI		PARZIALI				
CAPITALE DI TERZI			6.569.084,67			87,60%
<i>Finanziamenti di breve termine</i>		3.700.712,80			57,91%	
Debiti vs Istituto Tesoriere	0,00			0,00%		
Debiti vs fornitori	2.572.131,70			26,62%		
Debiti a breve termine verso la Regione	0,00			0,00%		
Debiti a breve termine verso la Provincia	0,00			0,00%		
Debiti a breve termine verso i Comuni dell'ambito distrettuale	0,00			0,00%		
Debiti a breve termine verso l'Azienda Sanitaria	0,00			0,00%		
Debiti a breve termine verso lo Stato ed altri Enti pubblici	0,00			0,00%		
Debiti a breve termine verso l'Erario	354.406,77			3,67%		
Debiti a breve termine verso Soggetti partecipati	0,00			0,00%		
Debiti a breve termine verso soci per finanziamenti	0,00			0,00%		
Debiti a breve termine verso istituti di previdenza e di sicurezza sociale	289.675,51			3,00%		
Debiti a breve termine verso personale dipendente	165.053,52			1,71%		
Altri debiti a breve termine verso soggetti privati	271.645,60			2,81%		
Quota corrente dei mutui passivi				19,61%		
Quota corrente di altri debiti a breve termine	0,00			0,00%		
Fondo imposte (quota di breve termine)	0,00			0,00%		
Fondi per oneri futuri di breve termine	0,00			0,00%		

Fondi rischi di breve termine	0,00		0,00%	
Quota corrente di fondi per oneri futuri a medio-lungo termine	0,00		0,00%	
Quota corrente di fondi rischi a medio-lungo termine	0,00		0,00%	
Ratei e risconti passivi	47.799,70		0,49%	
			0,00%	
<i>Finanziamenti di medio-lungo termine</i>		2.868.371,87		29,69%
Debiti a medio-lungo termine verso fornitori	0,00		0,00%	
Debiti a medio-lungo termine verso la Regione	0,00		0,00%	
Debiti a medio-lungo termine verso la Provincia	0,00		0,00%	
Debiti a medio-lungo termine verso i Comuni dell'ambito distrettuale	0,00		0,00%	
Debiti a medio-lungo termine verso l'Azienda Sanitaria	0,00		0,00%	
Debiti a medio-lungo termine verso lo Stato ed altri Enti pubblici	0,00		0,00%	
Debiti a medio-lungo termine verso Soggetti partecipati	0,00		0,00%	
Debiti a medio-lungo termine verso soci per finanziamenti	0,00		0,00%	
Mutui passivi	1.895.224,52		19,61%	
Altri debiti a medio-lungo termine	0,00		0,00%	
Fondo imposte	10.694,40		0,11%	
Fondi per oneri futuri a medio-lungo termine	621.841,34		6,44%	
Fondi rischi a medio-lungo termine	340.611,61		3,53%	
			0,00%	
CAPITALE PROPRIO		3.093.585,21		32,02%
<i>Finanziamenti permanenti</i>		3.093.585,21		32,02%
Fondo di dotazione	-1.955.264,26		-20,24%	
(-) crediti per fondo di dotazione			0,00%	
Contributi in c/capitale	4.976.728,86		51,50%	
(-) crediti per contributi in c/capitale	0,00		0,00%	
Donazioni vincolate ad investimenti	0,00		0,00%	
Donazioni di immobilizzazioni	0,00		0,00%	
Riserve statutarie	0,00		0,00%	

				0,00%	
Utili di esercizi precedenti	27.327,49			0,28%	
(-) Perdite di esercizi precedenti	0,00			0,00%	
Utile dell'esercizio	44.793,12			0,46%	
(-) Perdita dell'esercizio	0,00			0,00%	
TOTALE CAPITALE ACQUISITO			9.662.669,88		119,61%

RENDICONTO FINANZIARIO DI LIQUIDITA'	
+UTILE/-PERDITA D'ESERCIZIO	44.793,12
+Ammortamenti e svalutazioni	0,00
+Minusvalenze	0,00
-Plusvalenze	0,00
+ Accantonamenti per rischi ed oneri	0,00
-Costi capitalizzati (sterilizzazioni e costruzioni in economia)	-200.625,47
FLUSSO CASSA "POTENZIALE"	-155.832,35
-Incremento/+ decremento Crediti (al netto delle svalutazioni)	370.739,27
-Incremento/+ decremento Ratei e Risconti attivi	34.655,02
-Incremento/+ decremento Rimanenze	-11.727,00
+Incremento/-decremento Fondi per rischi ed oneri (al netto della quota di accantonamento)	-480.924,86
+Incremento/-decremento Debiti (al netto mutui)	-295.482,39
+Incremento/-decremento Ratei e Risconti passivi	5.488,77
+Incremento/-decremento Fondo di Dotazione	
FLUSSO DI CASSA NETTO DELL'ESERCIZIO (Cash flow operativo)	-533.083,54
-Decrementi/+ incrementi Mutui	341.675,94
+Decrementi/-incrementi Immobilizzazioni immateriali (al netto della quota di ammortamenti dell'esercizio e delle sterilizzazioni)	1.973,07
+Decrementi/-incrementi Immobilizzazioni materiali (al netto della quota di ammortamenti dell'esercizio e delle sterilizzazioni)	128.257,18
+Decrementi/-incrementi Immobilizzazioni finanziarie	0,00

FABBISOGNO FINANZIARIO	-61.177,35
+Incremento/-decremento contributi in c/capitale	
+Incremento/-decremento riserve o utili a nuovo	
SALDO DI CASSA GENERATOSI NELL'ESERCIZIO	-61.177,35
Disponibilità liquide al 1/1/2021	36.973,23
DISPONIBILITA' LIQUIDE FINALI	-24.204,12

INDICATORI ANALITICI

A) Indici di liquidità			
Indici di liquidità generale o "Current Ratio"			
Attività correnti	3.310.631	=	0,8946
Finanziamenti di terzi a breve termine	3.700.713		
Indici di liquidità primaria o "Quick Ratio"			
Liquidità immediate e differite	3.179.678	=	0,8592
Finanziamenti di terzi a breve termine	3.700.713		
Tempi medi di pagamento dei debiti commerciali			
Debiti medi vs fornitori	2.755.012	360	169,8249
Acquisti totali	5.840.157		
Tempi medi di pagamento di incasso dei crediti per ricavi relativi ai servizi istituzionali resi:			
Crediti medi da attività istituzionale	3.767.993	360	133,2045
Ricavi per attività istituzionale	10.183.419		
B) Indici di redditività			
Indice di incidenza della gestione extracaratteristica			

Risultato netto	44.793	=	0,0898	Il peso del risultato netto
Risultato Operativo Caratteristico (Roc)	498.598			
			0,9102	Il peso della gestione extra
Indici di incidenza del costo di fattori produttivi sul Pilc				
Sono indici già presenti e determinati nelle colonne contenenti i valori percentuali nel conto economico				
Indice di onerosità finanziaria				
Oneri finanziari	73.548	=	3,4907%	
Capitale di terzi medio	2.106.963			
C) Indici di solidità patrimoniale				
Indici di copertura delle immobilizzazioni				
Capitale proprio e finanziamenti di terzi a medio e lungo termine	5.961.957	=	0,8816	
Immobilizzazioni	6.762.524			
Indici di autocopertura delle immobilizzazioni				
Capitale proprio	3.093.585	=	0,4575	
Capitale fisso (Immobilizzazioni)	6.762.524			
Indice di conservazione del patrimonio netto				
Capitale proprio al 31/12/2018	3.093.585	=	0,7859	
Capitale proprio al 31/12/2017	3.936.577			

Inviata al Comune di Castel San Giovanni con nota prot. n° 4080 del 02/08/2023.

La presente deliberazione è stata pubblicata all'albo pretorio del Comune di Castel San Giovanni dal __/__/2023 al __/__/2023 (Relata di pubblicazione n° __ del __/__/2023).

Copia conforme all'originale, in carta libera per uso amministrativo.

Castel San Giovanni, 02/08/2023

IL SEGRETARIO